KHALID
STARLIGHT
ODRA

ODRA
THE AWAKENING OF THE LIGHT

ODRA
THE AWAKENING OF THE LIGHT

ALUN
ODRA
THE AWAKENING OF THE LIGHT

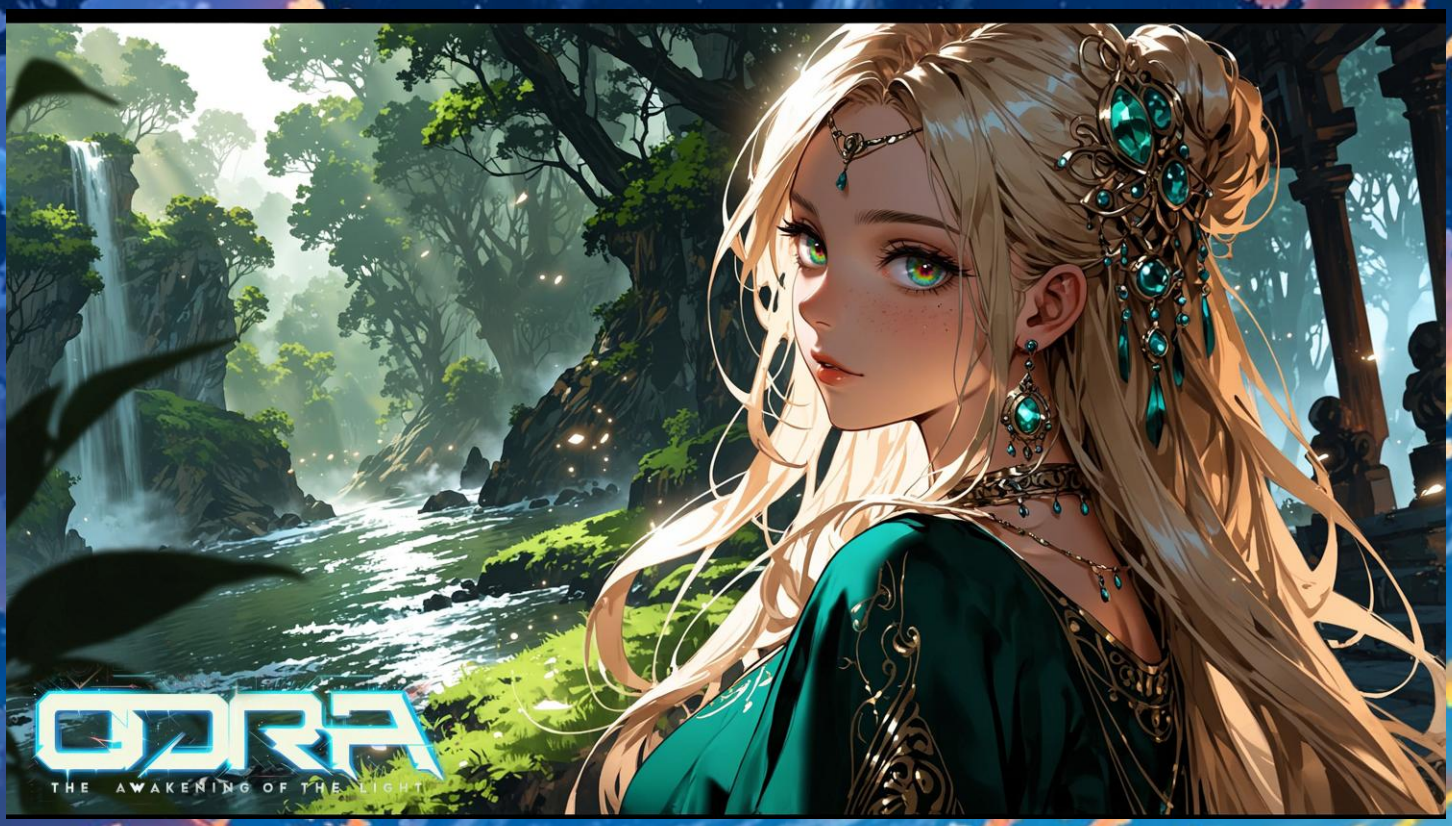
ODRA
THE AWAKENING OF THE LIGHT

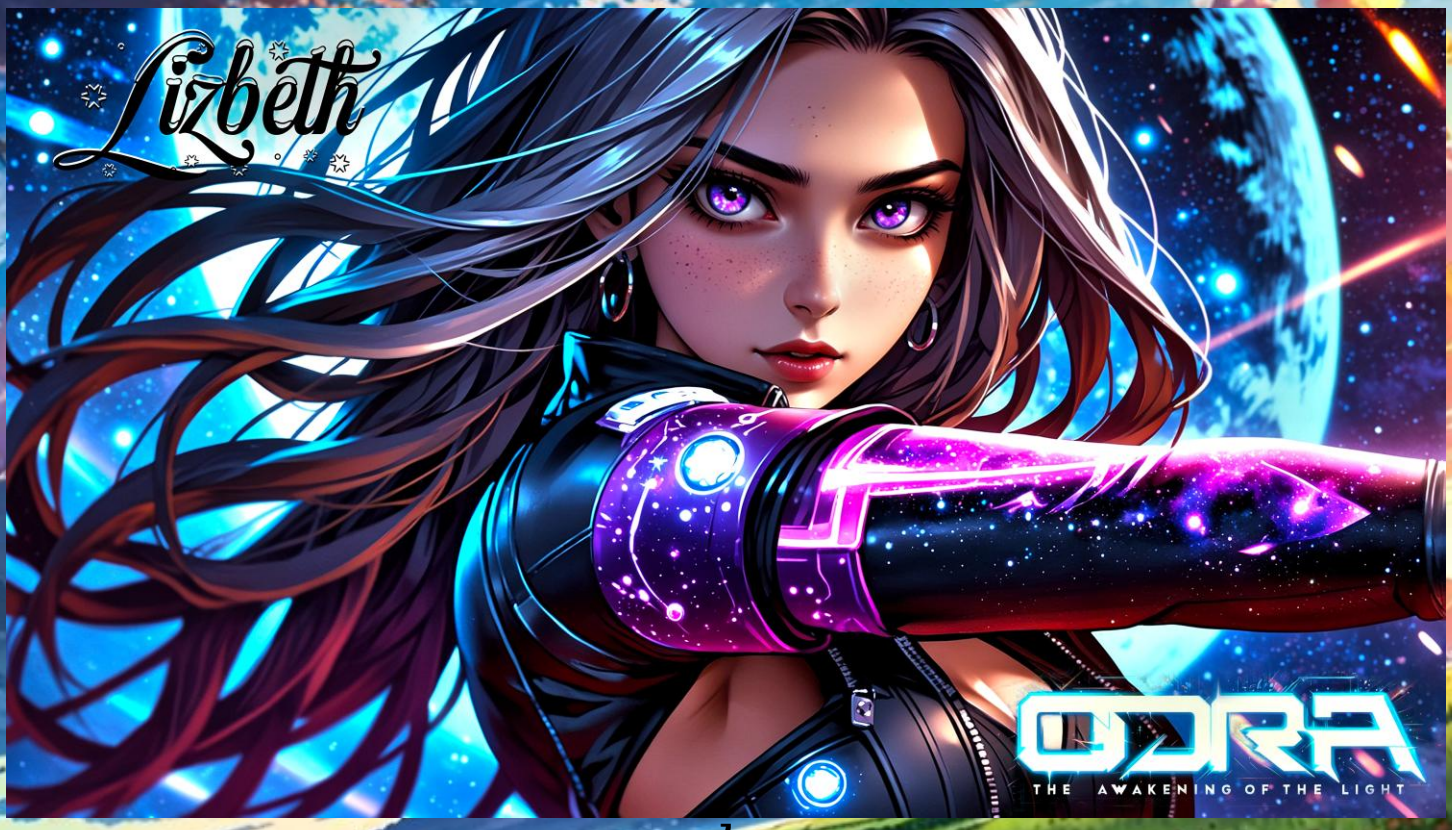
Lizbeth
ODRA
THE AWAKENING OF THE LIGHT

ODRA
THE AWAKENING OF THE LIGHT

ODRA
THE AWAKENING OF THE LIGHT
MANGUE

MANGUE
ODRA
THE AWAKENING OF THE LIGHT

ODRA
THE AWAKENING OF THE LIGHT

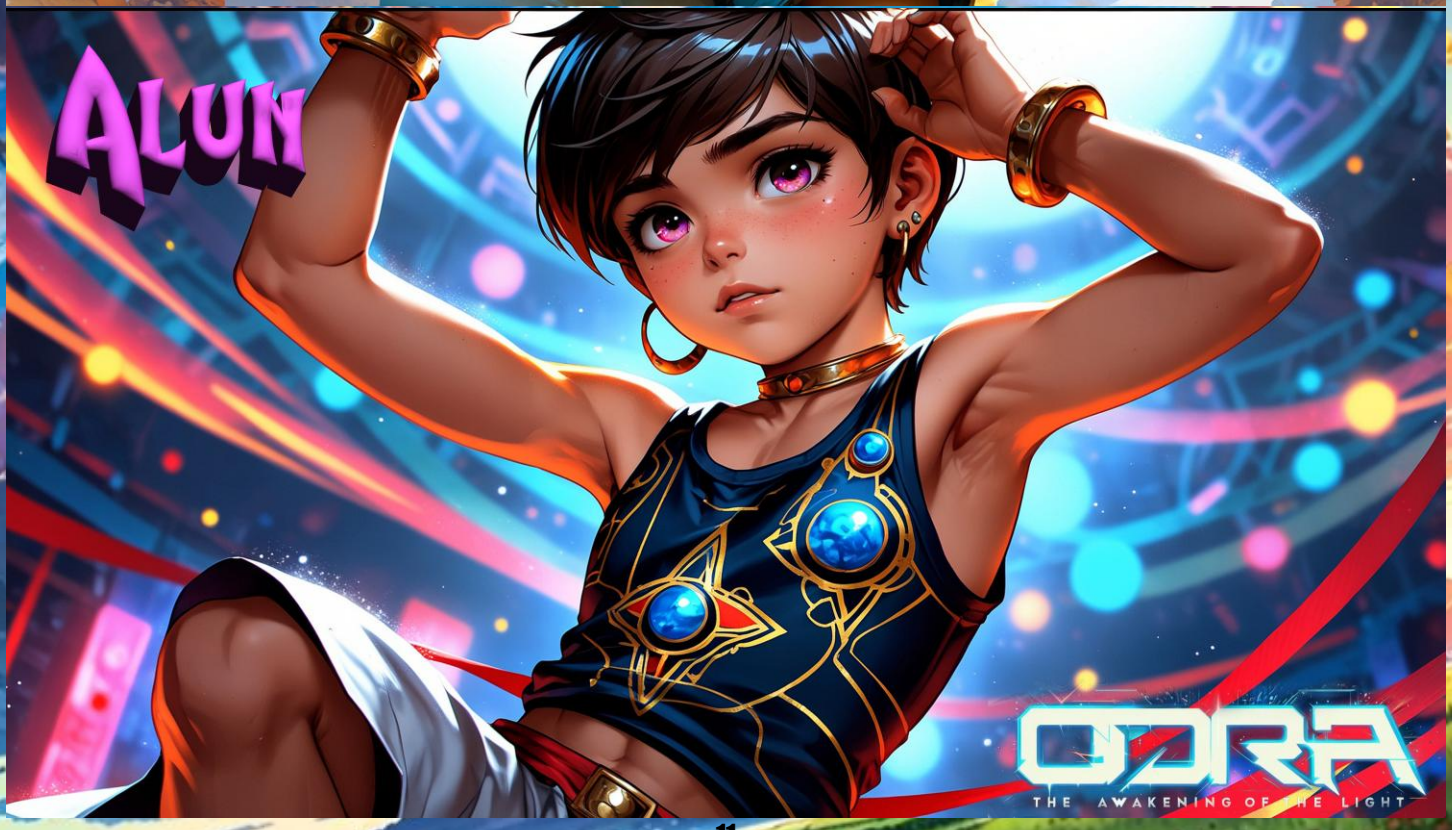
ALUN
ODRA
THE AWAKENING OF THE LIGHT

ODRA
THE AWAKENING OF THE LIGHT
Melkor
KHALID
STARLIGHT

PROLOGO

¡En esta obra expongo de forma metafórica muchos aspectos de la vida y lo que está más allá! He tenido la fortuna de ser un viajero de las dimensiones espirituales! teniendo viajes astrales cada noche por 10 años! Se mucho de los reinos internos! Y ésta historia sirve de reflejo para un aprendizaje profundo de la existencia humana!

Odra es la esperanza de todos los corazones!

¡Es el mesías prometido!

Es ese ser superior, que habita dentro de cada uno! cada uno con su propia esencia particular.. Es tu ser gritando por libertad! Es esa alma utópica que siempre decide su propio camino.. siendo inclusive un ejemplo real de lo que uno puede lograr cuando tu convicción es absoluta! ¡Y el sublime poder eterno al cual estamos conectados todos! Esta historia te llenará de poder! dándote la claridad de comprender que nunca es tarde para cumplir con tu destino!

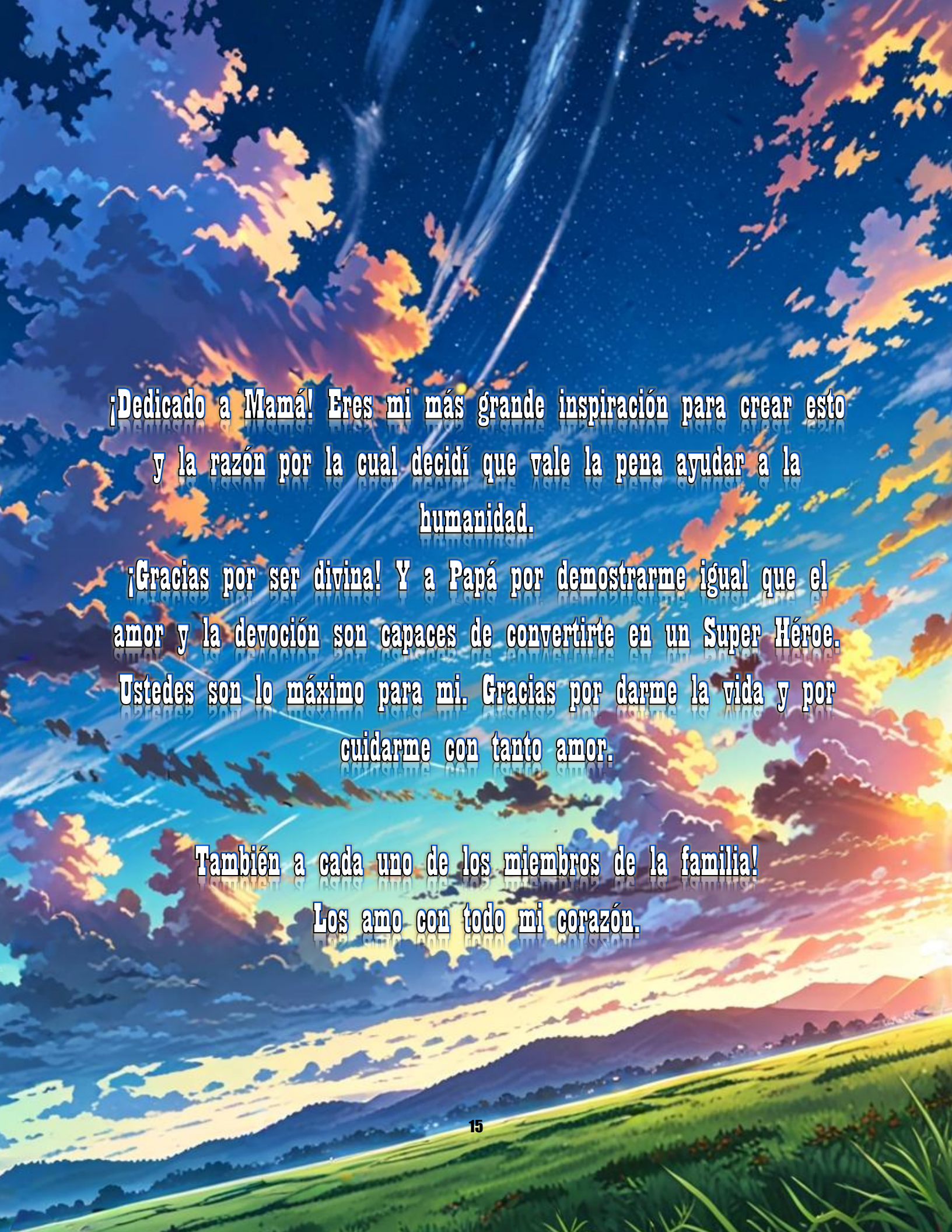
¡Dedicado a Mamá! Eres mi más grande inspiración para crear esto y la razón por la cual decidí que vale la pena ayudar a la humanidad.
¡Gracias por ser divina! Y a Papá por demostrarme igual que el amor y la devoción son capaces de convertirte en un Super Héroe.
Ustedes son lo máximo para mi. Gracias por darme la vida y por cuidarme con tanto amor.
También a cada uno de los miembros de la familia!
Los amo con todo mi corazón.

KHALID
STARLIGHT
KHALID
STARLIGHT
ODR
THE AWAKENING OF THE LIGHT
PRESENTA:

KHALID
STARLIGHT
ODRA
THE AWAKENING OF THE LIGHT

ODRA
THE AWAKENING OF THE LIGHT

Capítulo 1: La Huida

El Despertar Nocturno

El velo de la noche se desplegó con su elegante manto sobre la majestuosa mansión gótica. En este rincón de la eternidad, la magnificencia y la oscuridad se enlazaban en una danza inquietante. La música clásica flotaba en el aire, una sinfonía que susurraba misterio e intriga. Los invitados, figuras de la noche con miradas hambrientas y secretos profundos, se entregaban al deleite de la velada. Esta mansión... ha albergado grandes historias, fue el palacio real un tiempo, más tarde fue utilizado por Melkord para confinar a Odra en una dimensión alte Odra creció y vivió ahí desde pequeña, llevando una infancia estricta bajo la tutela de la Reina Kalandria, una Wicca muy poderosa que eligió el camino oscuro. Kalandria la crio después de haberla separado de su madre, a quien confinó en dimensiones desconocidas. Se sabe poco del paradero de Kalandria hoy día, pero Melkord ha cuidado a Odra desde tiempo indefinido, desde que la tríada de oscuros la inmortalizó en un abrazo de oscuridad y sellaron su poder para que no pudiera despertar.

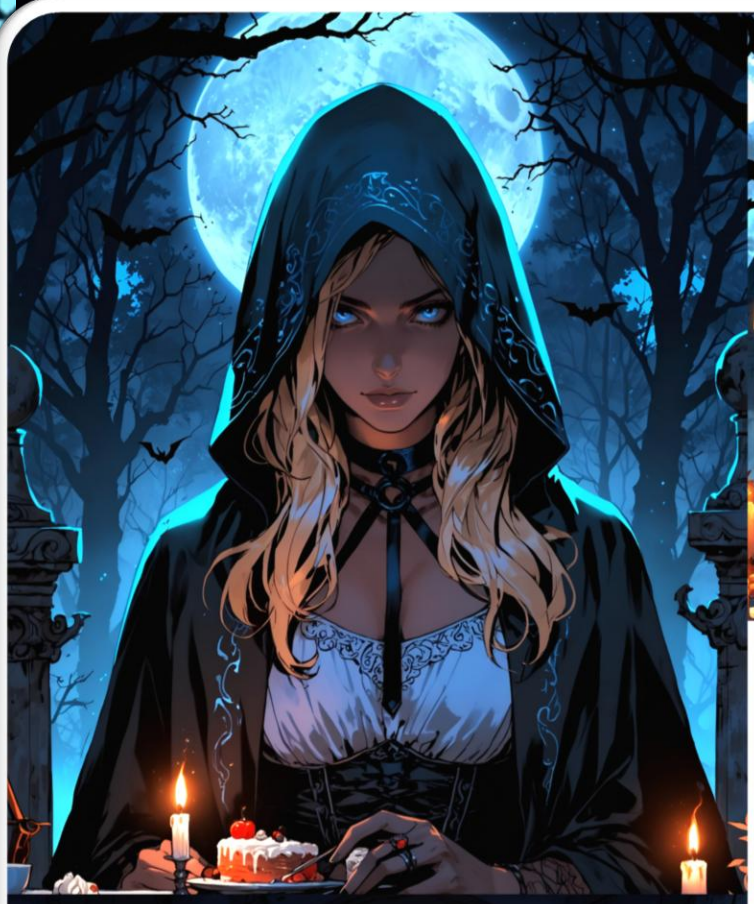

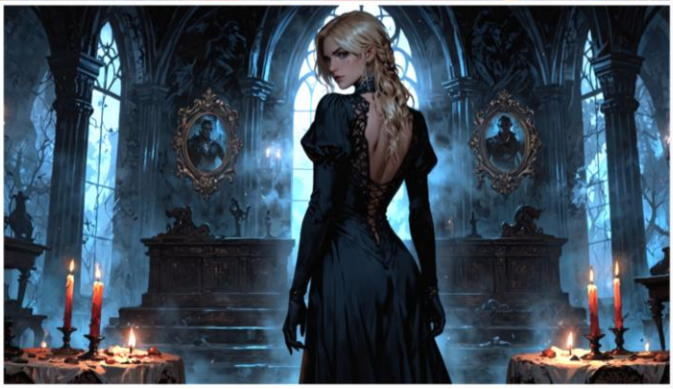

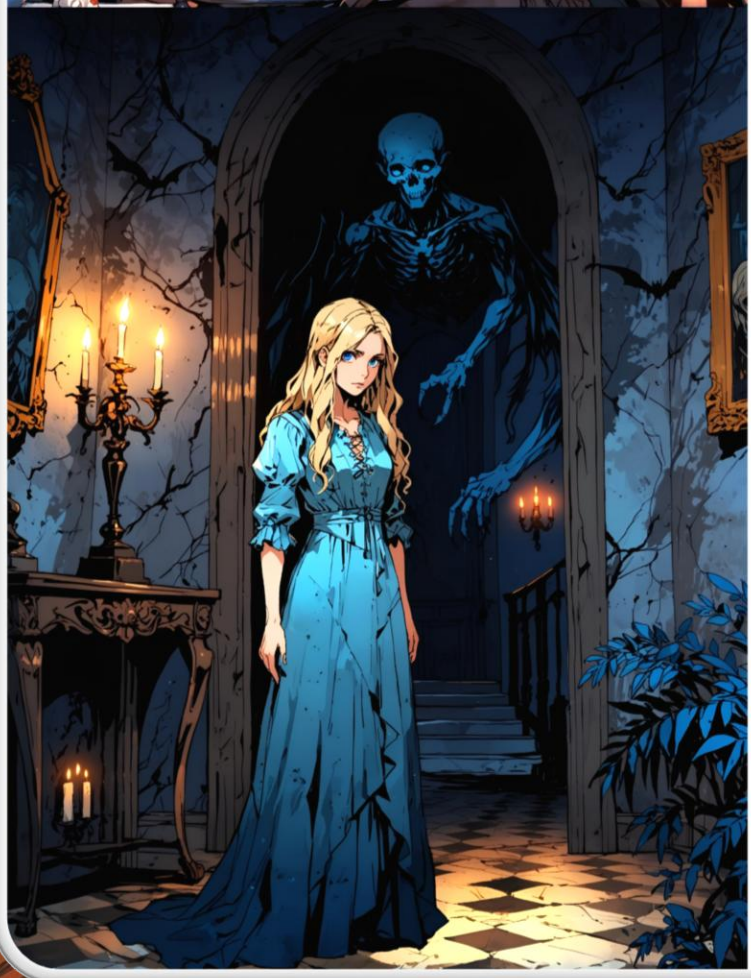

Odra

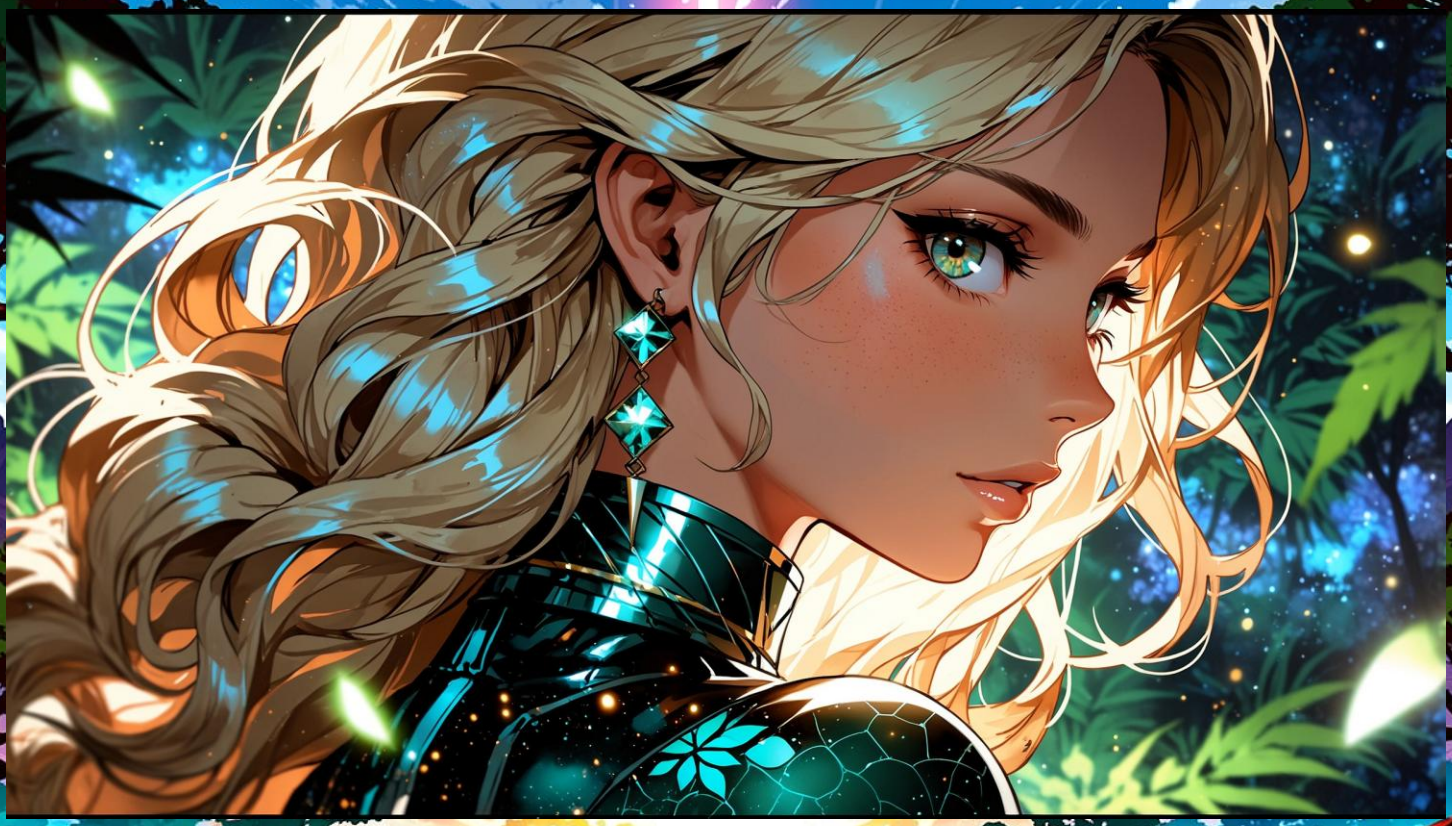

Odra fue instruida en muchas disciplinas, desde cetrería hasta artes marciales, pero con el abrazo de Melkord y una vida inmortal en la oscuridad, ha sido presa de los deseos de este, su primer amante y el celador de su prisión. Aunque su vida es elegante y pasional, le está pareciendo intrascendente e injusta con otras criaturas. Descubramos el misterio que cierne sobre estas dos almas.

En medio de la danza y el misterio, dos figuras destacaban en el centro del salón. Un ballet en la penumbra, una danza atrapada en el tiempo. MELKORD y ODRA. Él, un señor de sombras, vestido en un traje oscuro y una capa que parecía fundirse con la neblina de su poder. Ella, Odra, con cabellos dorados como ríos celestiales, sus ojos verdes titilaban con un anhelo oculto. En el círculo que trazaban, un lazo oscuro y seductor.

Desde los cielos más altos, un narrador, un ángel poético, observaba la escena con ojos que reflejaban siglos de historia.

En la penumbra del destino, en el escenario de la eternidad, una danza desafía el tiempo. En esta mansión, donde el amor y la oscuridad convergen, dos almas entrelazan sus pasos en un vals de misterio y pasión.

Nuestro protagonista, MELKORD, señor de los abismos, maestro de la noche. Su presencia es un espectáculo de poder y seducción, capaz de hipnotizar incluso a los seres más inmunes. Pero ¿qué oculta tras su mirada helada? ¿Qué secretos profundos yacen en su alma inmortal? Un vampiro cuya historia es tejida en sombras y lamentos.

Y ahí está ella, ODRA, luminosa y enigmática. Atrapada en los hilos de un destino incierto, su belleza irradia como el fulgor de las estrellas, pero su corazón esconde un misterio que desafía a la misma noche. Una criatura de dualidad, atrapada entre la luz y la oscuridad, entre la pasión y la redención.

Muchas cosas han pasado entre ellos dos, su relación es bastante profunda y enigmática, por un lado Melkord ha sido el dueño de una sabiduría de siglos, hay muchos misterios en torno a este personaje, porque su vida no fue del todo justa, y fue obligado a sentir resentimiento por la humanidad al ver como su hermana fue torturada y separada de el en la infancia, su impotencia de niño lo hizo volverse duro, y seguir un camino en donde solo anhelaba el poder, la búsqueda de su hermana fue perdida en el tiempo, porque en su búsqueda de poder Melkord se entregó a muchos senderos oscuros, olvidando los verdaderos sentimientos de aquel niño asustado que defraudó a su hermana. Mientras tanto Odra, en una vida envuelta en el miedo e incertidumbre, muchos misterios rodeaban su existencia, desde su madrastra que ocultaba tanto, lejana y distante, ella haciendo tareas sin entender bien por qué, solo mejorando en lo que se le ordenaba, solo asintiendo y tratando de comportarse de manera apropiada para lograr la aprobación imposible de una mujer fría y dominante, para después pasar a manos de un hombre indiferente y soberbio. La música, una sinfonía de deseos y susurros, envuelve a los amantes en su

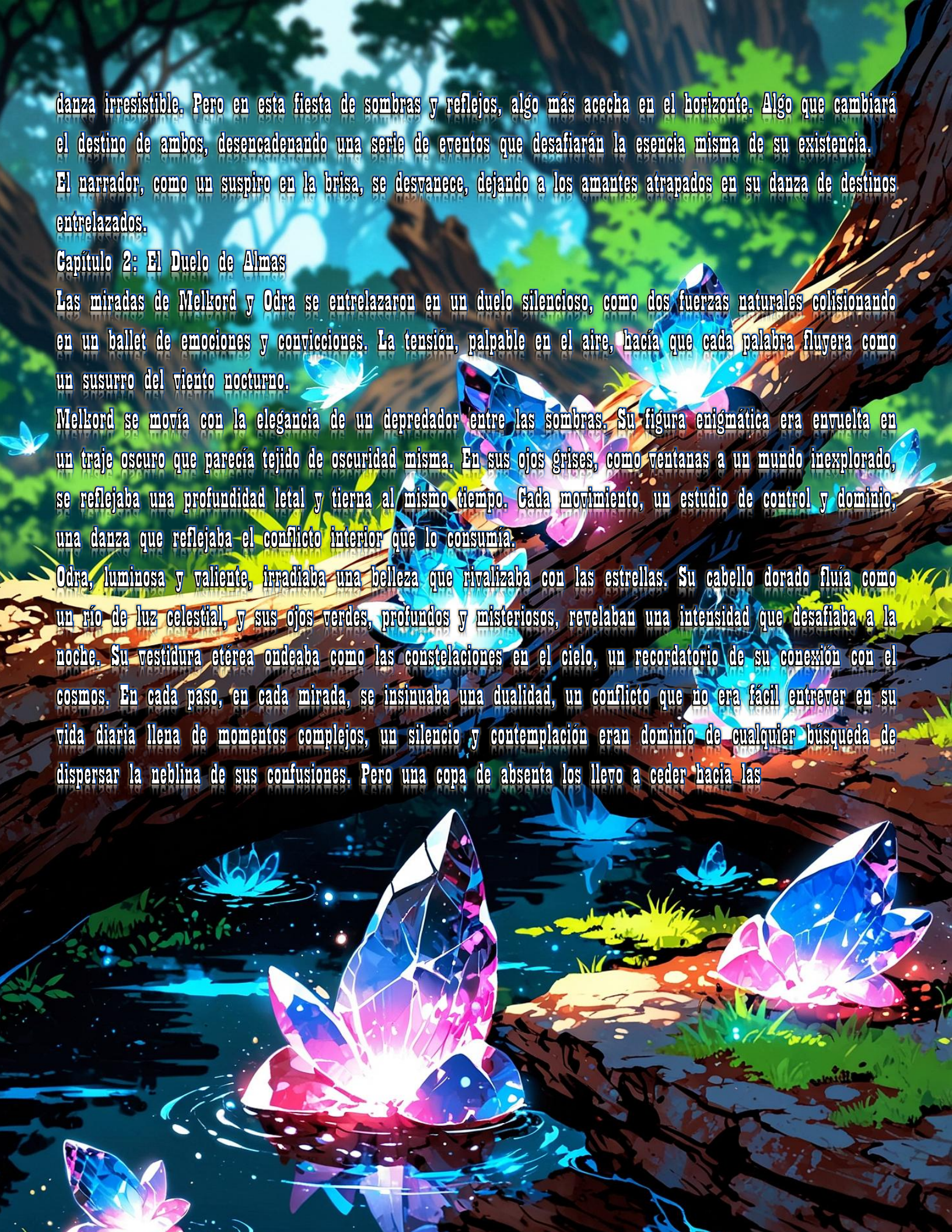

danza irresistible. Pero en esta fiesta de sombras y reflejos, algo más acecha en el horizonte. Algo que cambiará el destino de ambos, desencadenando una serie de eventos que desafiarán la esencia misma de su existencia.
El narrador, como un suspiro en la brisa, se desvanece, dejando a los amantes atrapados en su danza de destinos entrelazados.

Capítulo 2: El Duelo de Almas

Las miradas de Melkord y Odra se entrelazaron en un duelo silencioso, como dos fuerzas naturales colisionando en un ballet de emociones y convicciones. La tensión, palpable en el aire, hacía que cada palabra fluyera como un susurro del viento nocturno.
Melkord se movía con la elegancia de un depredador entre las sombras. Su figura enigmática era envuelta en un traje oscuro que parecía tejido de oscuridad misma. En sus ojos grises, como ventanas a un mundo inexplorado, se reflejaba una profundidad letal y tierna al mismo tiempo. Cada movimiento, un estudio de control y dominio, una danza que reflejaba el conflicto interior que lo consumía.
Odra, luminosa y valiente, irradiaba una belleza que rivalizaba con las estrellas. Su cabello dorado fluía como un río de luz celestial, y sus ojos verdes, profundos y misteriosos, revelaban una intensidad que desafiaba a la noche. Su vestidura etérea ondeaba como las constelaciones en el cielo, un recordatorio de su conexión con el cosmos. En cada paso, en cada mirada, se insinuaba una dualidad, un conflicto que no era fácil entrever en su vida diaria llena de momentos complejos, un silencio y contemplación eran dominio de cualquier búsqueda de dispersar la neblina de sus confusiones. Pero una copa de absenta los llevo a ceder hacia las

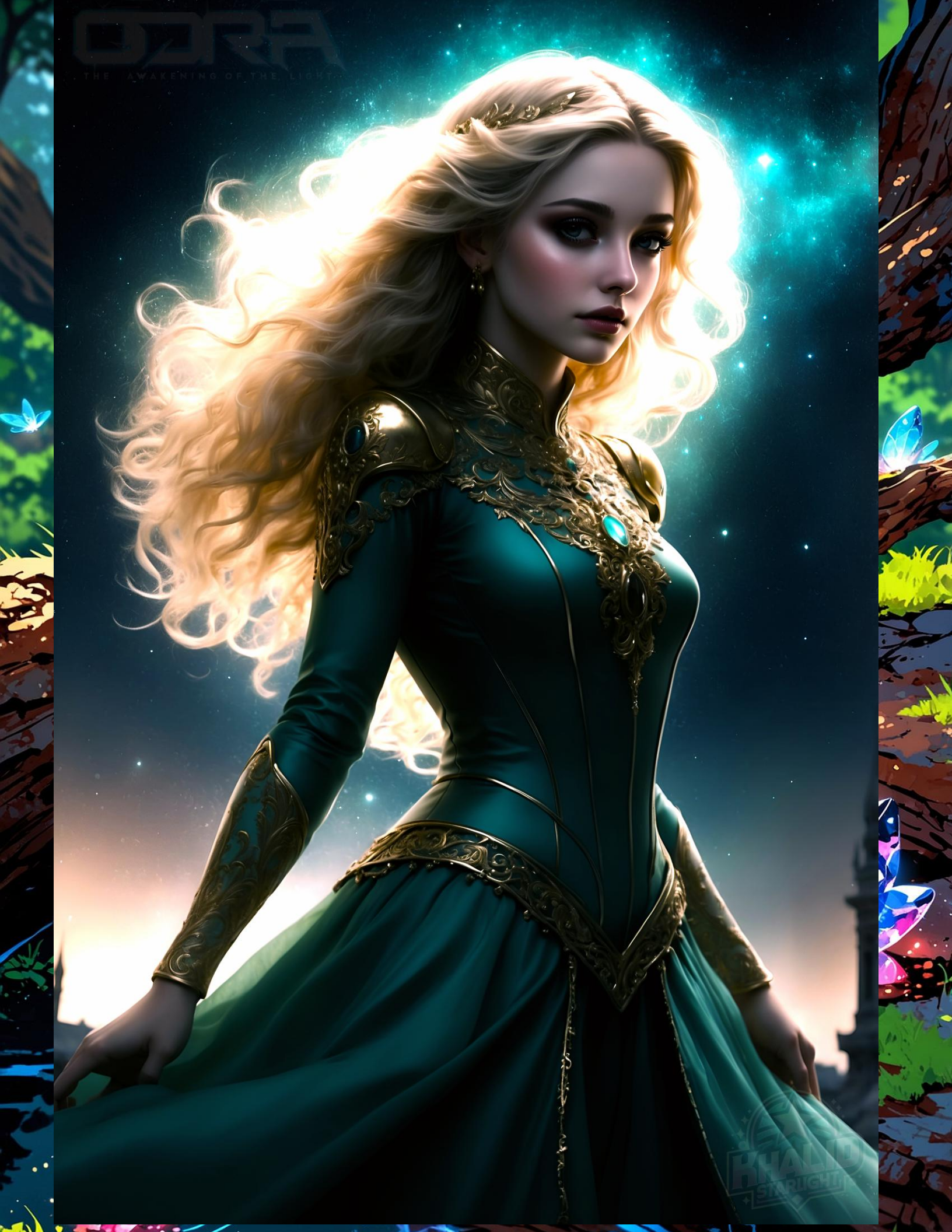
THE AWAKENING OF THE LIGHT

Melkord

palabras... desbordando palabras con una larga espera de ser reveladas, esta era la consumación de tantas reflexiones en sus días juntos pero solitarios.

MELKORD: (susurro seductor) Odra, mi querida, eres como una mariposa que anhela la luz, pero olvidas que solo en la oscuridad nuestras alas pueden desplegarse en todo su esplendor.

ODRA: (voz serena) Melkord, tus palabras resonarán en las profundidades de mi ser, pero también sé que hay más en ti de lo que muestras. Tu sed de energía y poder, ¿no es acaso una búsqueda de algo más?

MELKORD: (mirada intensa) Has captado mi esencia, Odra. Soy un vampiro de energía, un ser que se nutre de la esencia vital de otros para sobrevivir. Pero no es solo un acto de supervivencia, es una búsqueda de conexión, de trascendencia.

ODRA: (reflexiva) La trascendencia, la conexión... Son deseos nobles, Melkord, pero ¿es esta la única manera de alcanzarlos? ¿No hay otro sendero hacia la plenitud?

MELKORD: (acercándose) Oh, Odra, cuán profunda es tu percepción. Pero la plenitud que busco solo puede hallarse en la energía primordial, en la esencia misma de la vida.

ODRA: (decidida) Aunque respeto tus creencias, Melkord, intuyo que podrías estar atrapado en un ciclo de necesidad y dependencia que tú mismo has creado. Si te permitieras explorar otras formas de conexión, podrías descubrir que no necesitas robar la energía vital de otros para fortalecerte.

MELKORD: (reflexionando) Tu perspectiva despierta preguntas en mi mente, Odra. ¿Será posible que haya estado equivocado todo este tiempo?

ODRA: (gentil) No se trata de estar equivocado, Melkord, sino de evolucionar. Todos estamos en un camino de crecimiento y descubrimiento. Tal vez haya una forma de que ambos encontremos lo que buscamos sin tener que sacrificar la esencia de otros.

El aire parecía retener la respiración en medio de esta conversación, como si los mismos elementos naturales hubieran pausado su danza para escuchar. La mansión de Melkord se convertía en un escenario de enfrentamiento de almas y convicciones, donde la pasión y la redención se entrelazaban en una danza que desafiaba los límites de la inmortalidad.

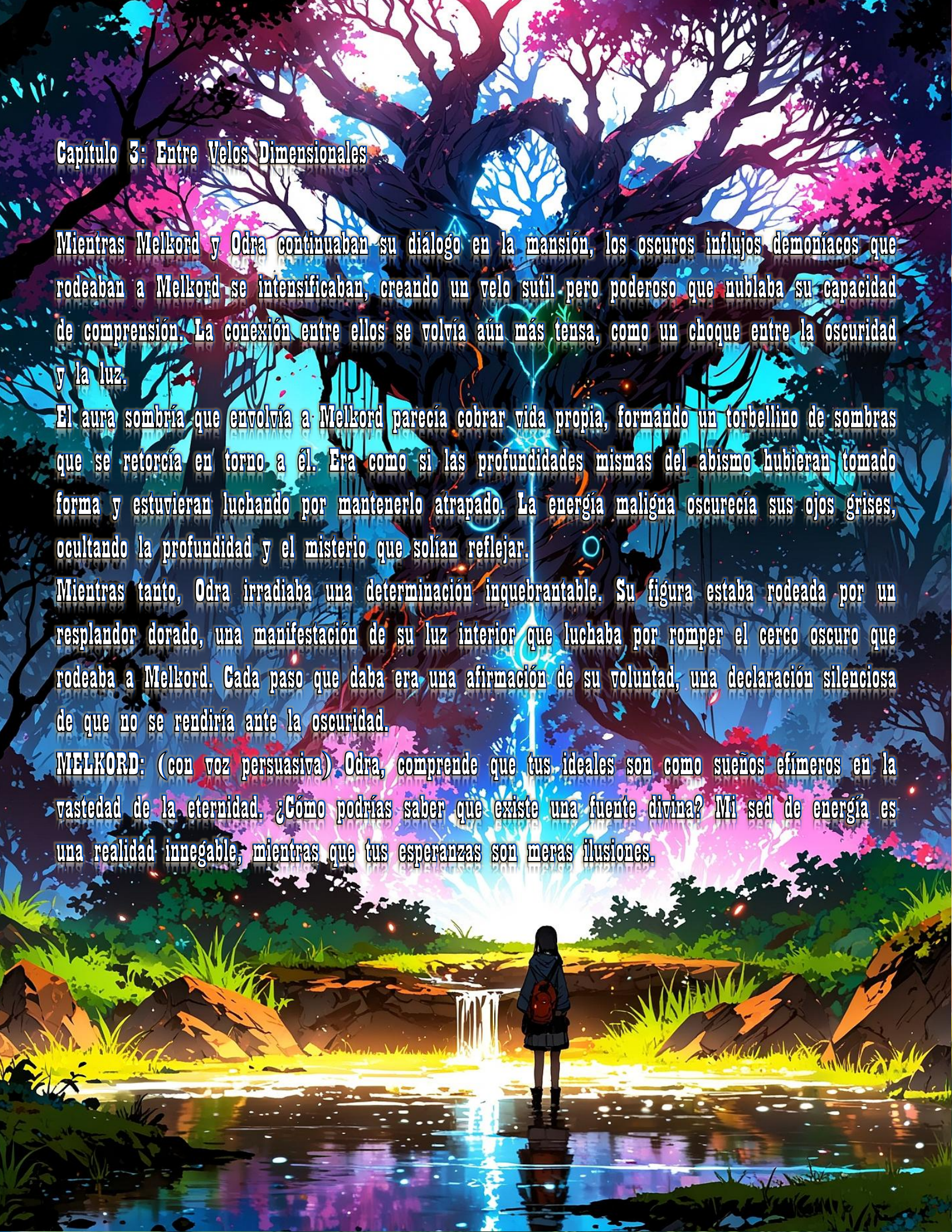

Capítulo 3: Entre Velos Dimensionales

Mientras Melkord y Odra continuaban su diálogo en la mansión, los oscuros influjos demoníacos que rodeaban a Melkord se intensificaban, creando un velo sutil pero poderoso que nublaba su capacidad de comprensión. La conexión entre ellos se volvía aún más tensa, como un choque entre la oscuridad y la luz.

El aura sombría que envolvía a Melkord parecía cobrar vida propia, formando un torbellino de sombras que se retorcía en torno a él. Era como si las profundidades mismas del abismo hubieran tomado forma y estuvieran luchando por mantenerlo atrapado. La energía maligna oscurecía sus ojos grises, ocultando la profundidad y el misterio que solían reflejar.

Mientras tanto, Odra irradiaba una determinación inquebrantable. Su figura estaba rodeada por un resplandor dorado, una manifestación de su luz interior que luchaba por romper el cerco oscuro que rodeaba a Melkord. Cada paso que daba era una afirmación de su voluntad, una declaración silenciosa de que no se rendiría ante la oscuridad.

MELKORD: (con voz persuasiva) Odra, comprende que tus ideales son como sueños efímeros en la vastedad de la eternidad. ¿Cómo podrías saber que existe una fuente divina? Mi sed de energía es una realidad innegable, mientras que tus esperanzas son meras ilusiones.

ODRA: (resistiendo) Melkord, aunque dudo en mis creencias, siento que hay más en esta existencia de lo que comprendemos. No puedes negar la posibilidad de una verdad más profunda.

La música etérea que flotaba en la mansión comenzó a cambiar, tomando un tono más introspectivo mientras los dos protagonistas continuaban su conversación profunda.

Los pasos de Odra la llevaron hacia el centro del salón, donde una tenue luz dorada parecía emerger de su ser. A medida que su voz resonaba en la habitación, los hilos oscuros que ataban a Melkord comenzaron a retorcerse y estirarse, como si fueran desafiados por una fuerza superior. La mansión misma parecía estremecerse ante el conflicto de energías.

Odra alzó sus brazos hacia los cielos, su figura bañada en el resplandor divino que irradiaba de su interior. En ese momento, una grieta en la realidad se abrió a su lado, brillando con una luz cálida y dorada que contrastaba con las sombras que la rodeaban.

ODRA: (con determinación) ¡Debo encontrar respuestas más allá de esta oscuridad! ¡Debo explorar lo desconocido y romper estas cadenas!

La voz de Odra se elevó en un cántico poderoso y resonante, una melodía ancestral que parecía tejerse con los hilos del cosmos mismo. El canto se fundió con la luz que emanaba de ella,

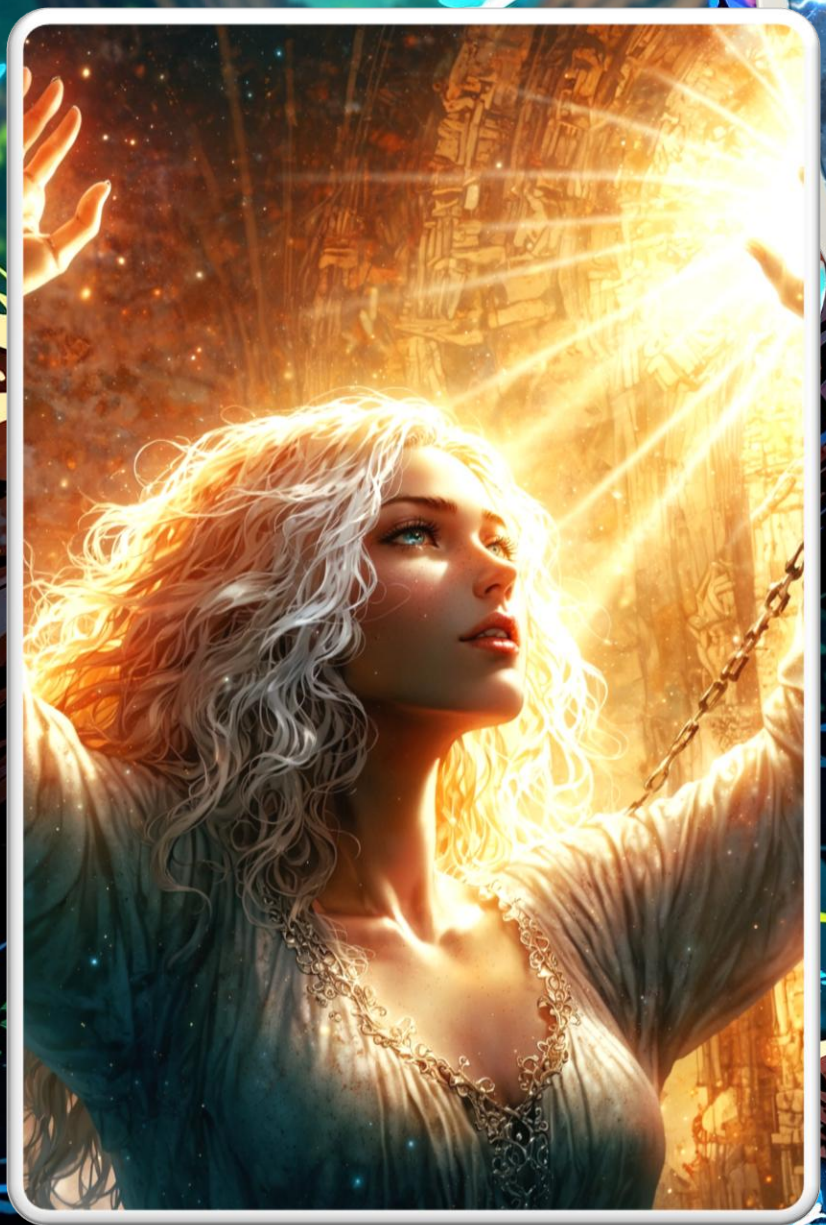

y en un destello de energía divina, la grieta se expandió, revelando un portal hacia otro mundo.

En la mente de Odra se desvanecía su pasado, el tiempo extenuante Subyugada y cautiva por Melkord, siendo solo alimento de sus pasiones

más oscuras; su infancia torturada, su profunda soledad... su larga espera anhelando un destino incierto...
hacia el portal, su corazón latiendo con un sentido de propósito y determinación que El portal parecía una ventana hacia lo desconocido, una oportunidad para liberarse de las ataduras que la habían retenido durante tanto tiempo. Odra avanzó valientemente eclipsaba las sombras que la rodeaban. Justo cuando Odra se adentró en el portal, un susurro suave y melódico resonó en el aire, como una brisa que acariciaba la noche.

En la penumbra de la mansión, la danza de Melkord y Odra tomó un nuevo matiz. Dos seres en busca de su propia verdad, enredados en un conflicto que trascendía la sangre y la energía. ¿Serán capaces de encontrar un camino que los lleve hacia la plenitud que anhelan?

La mansión de Melkord se convirtió en el escenario de un enfrentamiento de almas y convicciones. La música en la mansión cambió una vez más, esta vez tomando un tono de anticipación y misterio mientras los eventos continuaban desplegándose en medio de la noche eterna.

Capítulo 4: Un Encuentro con la Luz

La mansión de Melkord se sumió en un silencio inquietante después de la partida de Odra. Mangüe, el misterioso ser de luz, se movía con gracia por los pasillos oscuros, su presencia iluminando incluso los rincones más sombríos. Melkord, aún con rastros de los demonios que lo influenciaban, miraba con asombro al ser que había aparecido en su morada.

MANGÜE: (con una voz serena y melodiosa) Melkord, hijo de la noche, veo la lucha que atormenta tu ser. Tu sed de energía te ha enredado en las sombras, pero aún hay una senda de redención.

MELKORD: (con cautela) ¿Quién eres tú? ¿Y cómo te atreves a entrar en mi dominio?

Mangüe se acercó a Melkord con una mirada compasiva, emanando una energía que disipaba aún más las sombras que lo rodeaban.

MANGÜE: Soy un viajero de mundos y un testigo de almas. He sentido el cambio en esta dimensión, un cambio que ha sido impulsado por la búsqueda de la verdad. Odra, la portadora de luz, ha desatado un proceso inevitable.

MELKORD: (frunciendo el ceño) ¿Qué sabes de Odra y su búsqueda? ¿Acaso también vienes a hablarme de fantasías?

Mangüe sonrió con sabiduría y se acercó a Melkord, extendiendo una mano hacia su corazón.

MANGÜE: No hay fantasía en la búsqueda de la verdad, Melkord. En el núcleo de tu ser, sientes la dualidad que te consume. Pero existe una fuerza más allá de la energía que anhelas, una fuerza que puede liberarte de las cadenas que te atan.

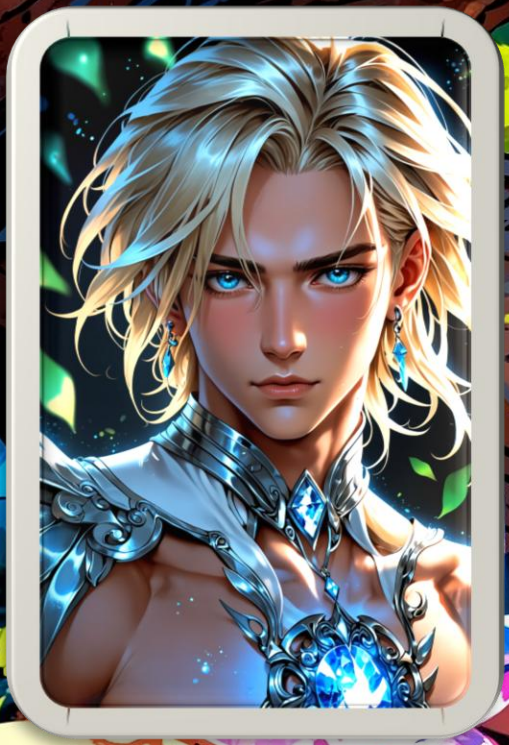

MELKORD: (susurrando) ¿Liberación? ¿Es eso siquiera posible?

MANGÜE: (asintiendo) La liberación comienza con la elección. Odra ha visto destellos de esa realidad, y tú también lo has hecho en lo profundo de tu ser. Las respuestas que buscas yacen en la intersección de la luz y la oscuridad, en la armonía de la vida misma.

Melkord contempló las palabras de Mangüe, su expresión comenzando a reflejar un atisbo de esperanza en medio de la desesperación.

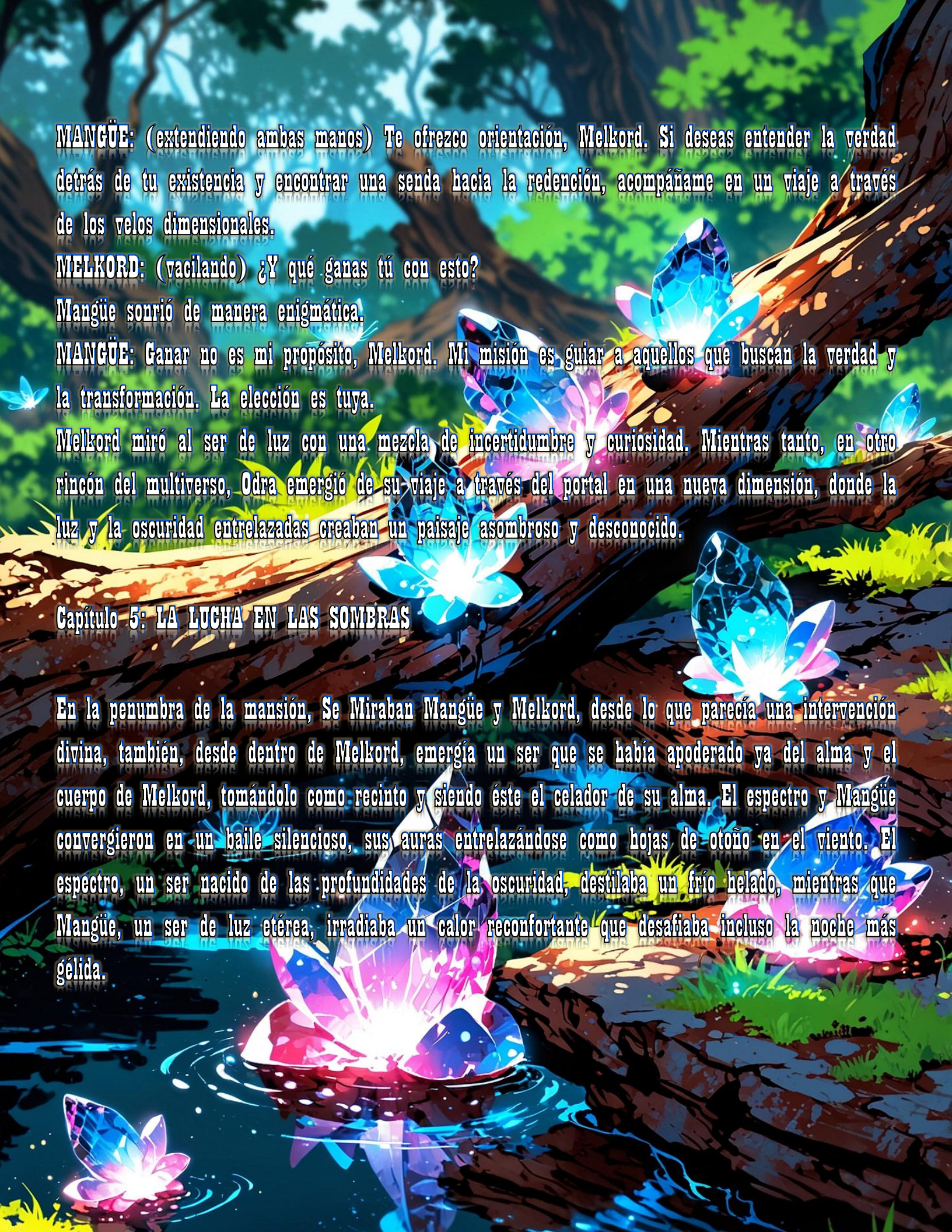

MANGÜE: (extendiendo ambas manos) Te ofrezco orientación, Melkord. Si deseas entender la verdad detrás de tu existencia y encontrar una senda hacia la redención, acompáñame en un viaje a través de los velos dimensionales.

MELKORD: (vacilando) ¿Y qué ganas tú con esto?

Mangüe sonrió de manera enigmática.

MANGÜE: Ganar no es mi propósito, Melkord. Mi misión es guiar a aquellos que buscan la verdad y la transformación. La elección es tuya.

Melkord miró al ser de luz con una mezcla de incertidumbre y curiosidad. Mientras tanto, en otro rincón del multiverso, Odra emergió de su viaje a través del portal en una nueva dimensión, donde la luz y la oscuridad entrelazadas creaban un paisaje asombroso y desconocido.

Capítulo 5: LA LUCHA EN LAS SOMBRAS

En la penumbra de la mansión, Se Miraban Mangüe y Melkord, desde lo que parecía una intervención divina, también, desde dentro de Melkord, emergía un ser que se había apoderado ya del alma y el cuerpo de Melkord, tomándolo como recinto y siendo éste el celador de su alma. El espectro y Mangüe convergieron en un baile silencioso, sus auras entrelazándose como hojas de otoño en el viento. El espectro, un ser nacido de las profundidades de la oscuridad, destilaba un frío helado, mientras que Mangüe, un ser de luz etérea, irradiaba un calor reconfortante que desafiaba incluso la noche más gélida.

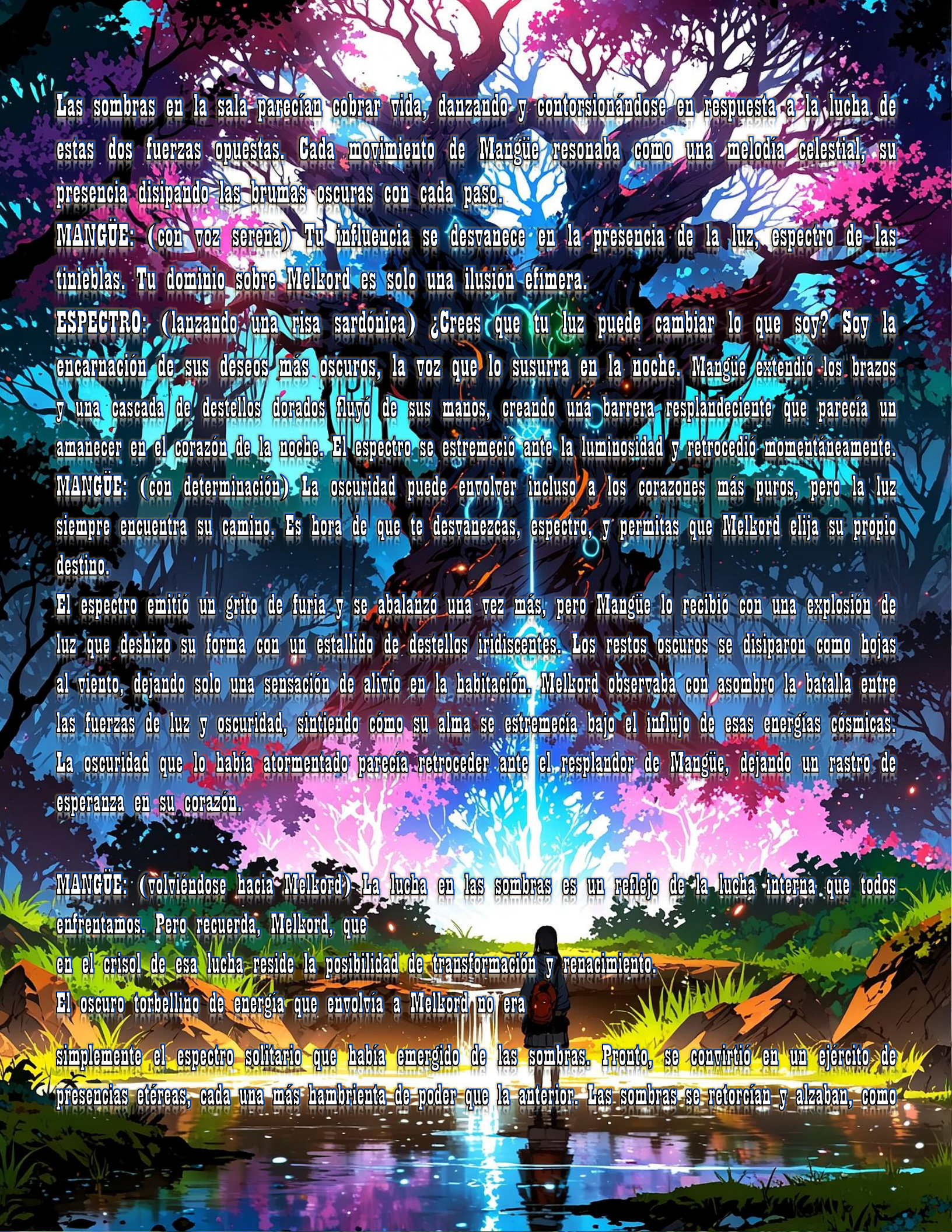

Las sombras en la sala parecían cobrar vida, danzando y contorsionándose en respuesta a la lucha de estas dos fuerzas opuestas. Cada movimiento de Mangüe resonaba como una melodía celestial, su presencia disipando las brumas oscuras con cada paso.

MANGÜE: (con voz serena) Tu influencia se desvanece en la presencia de la luz, espectro de las tinieblas. Tu dominio sobre Melkord es solo una ilusión efímera.

ESPECTRO: (lanzando una risa sardónica) ¿Crees que tu luz puede cambiar lo que soy? Soy la encarnación de sus deseos más oscuros, la voz que lo susurra en la noche. Mangüe extendió los brazos y una cascada de destellos dorados fluyó de sus manos, creando una barrera resplandeciente que parecía un amanecer en el corazón de la noche. El espectro se estremeció ante la luminosidad y retrocedió momentáneamente.

MANGÜE: (con determinación) La oscuridad puede envolver incluso a los corazones más puros, pero la luz siempre encuentra su camino. Es hora de que te desvanezcas, espectro, y permitas que Melkord elija su propio destino.

El espectro emitió un grito de furia y se abalanzó una vez más, pero Mangüe lo recibió con una explosión de luz que deshizo su forma con un estallido de destellos iridiscentes. Los restos oscuros se disiparon como hojas al viento, dejando solo una sensación de alivio en la habitación. Melkord observaba con asombro la batalla entre las fuerzas de luz y oscuridad, sintiendo cómo su alma se estremecía bajo el influjo de esas energías cósmicas. La oscuridad que lo había atormentado parecía retroceder ante el resplandor de Mangüe, dejando un rastro de esperanza en su corazón.

MANGÜE: (volviéndose hacia Melkord) La lucha en las sombras es un reflejo de la lucha interna que todos enfrentamos. Pero recuerda, Melkord, que
en el crisol de esa lucha reside la posibilidad de transformación y renacimiento.

El oscuro torbellino de energía que envolvía a Melkord no era

simplemente el espectro solitario que había emergido de las sombras. Pronto, se convirtió en un ejército de presencias etéreas, cada una más hambrienta de poder que la anterior. Las sombras se retorcían y alzaban, como

espectros de la avaricia y la codicia personificadas. Mangüe luchaba con todas sus fuerzas para romper esta marea de oscuridad, pero cada intento parecía chocar contra una resistencia más intensa. A medida que las sombras se multiplicaban y rodeaban a Melkord, su lucha interna se volvía aún más intensa. Las voces seductoras de los espectros resonaban en su mente, prometiendo riquezas inimaginables, conocimientos prohibidos y la eternidad misma.

ESPECTROS: (en un coro siniestro) Únete a nosotros, Melkord. Abraza el poder que te ofrecemos. No temas a la oscuridad, abrázala y sé libre.

Mangüe extendió sus manos y una luz brillante y cegadora surgió de su ser, enfrentándose al ejército de sombras con una ferocidad deslumbrante. Los destellos dorados destrozaban las formas espectrales, pero parecía que por cada espectro que desaparecía, dos tomaban su lugar.

El ejército de espectros rodeó a Melkord, sus formas etéreas hundiéndose en su ser como garras heladas. La oscuridad lo envolvió por completo, consumido por sus dudas y miedos más profundos... y su figura se desvaneció en el torbellino sombrío. Mangüe, impotente ante la abrumadora fuerza de las sombras, extendió sus manos en un último esfuerzo, pero no pudo evitar el inevitable desenlace.

Los espectros se llevaron a Melkord a través de las dimensiones, como un remolino en la noche que arrastra todo a su paso. Mangüe observó con tristeza mientras las sombras se disipaban, dejando la mansión en silencio una vez más. Un viento inquietante sopló a través de los pasillos, como un suspiro melancólico del destino.

MANGÜE: (susurrando al viento) Que el camino que emprende lo guíe hacia la comprensión y la redención...

La mansión gótica quedó en calma, pero las sombras de la partida de Melkord se aferraron a sus paredes y pasillos, dejando un eco de su presencia perdida.

El susurro del viento se desvaneció, y Mangüe se sumió en la reflexión, preguntándose si su encuentro con Melkord había sido en vano. Mientras tanto, en otra dimensión, Odra emergía de su viaje a través de las dimensiones, su canto la había llevado a un lugar lleno de asombro y maravilla.

ODRA: (maravillada) ¿Qué lugar es este?

La ciudad brillante se extendía ante Odra, sus calles llenas de vida y actividad. Luces destellantes y edificios altos parecían tocar el cielo, y el zumbido de la energía creativa llenaba el aire. Odra se dejó llevar por la corriente de la multitud, maravillada por la diversidad de seres y criaturas que la rodeaban.

La gente pasaba por su lado, algunos la miraban con curiosidad mientras otros seguían su camino apresurado. ¡Pasó por un callejón extraño donde estaba una niña de trenzas que la vio con mucha alegría y le obsequió una gema azul colocándola en su pecho, Le dijo que esa gema era un artefacto especial creado por ella misma! ¡y que sirve para vestirla de acuerdo a la situación que necesite enfrentar.

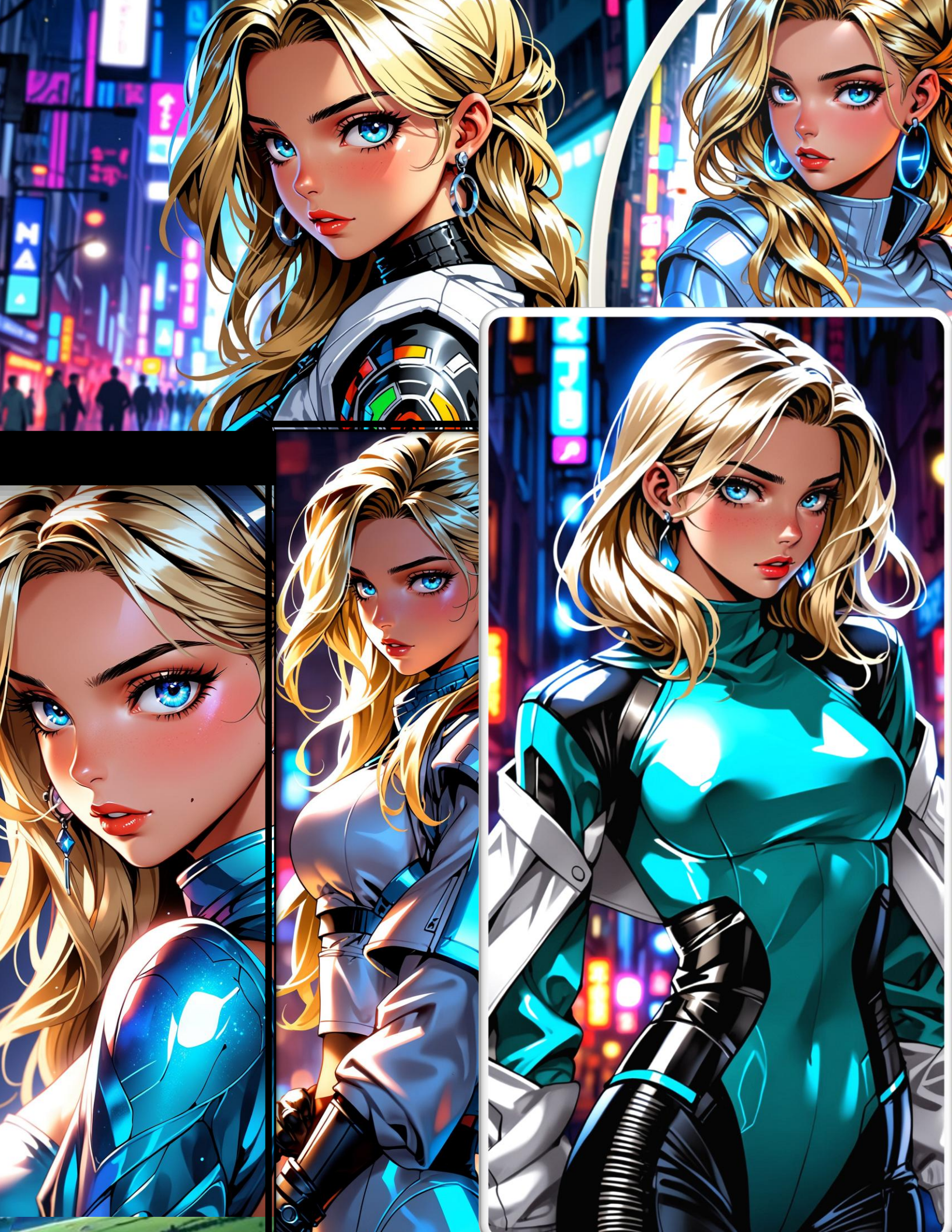

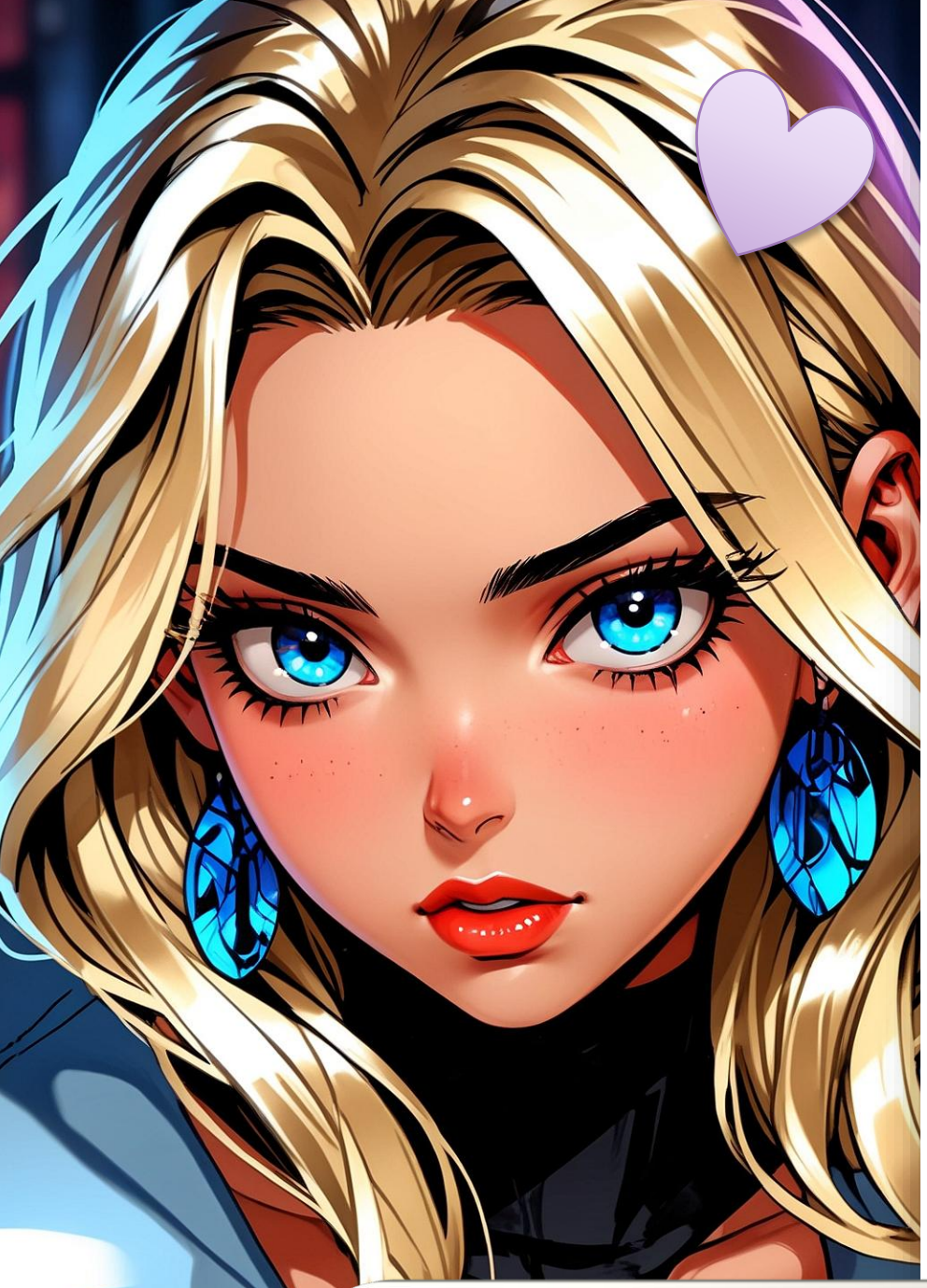

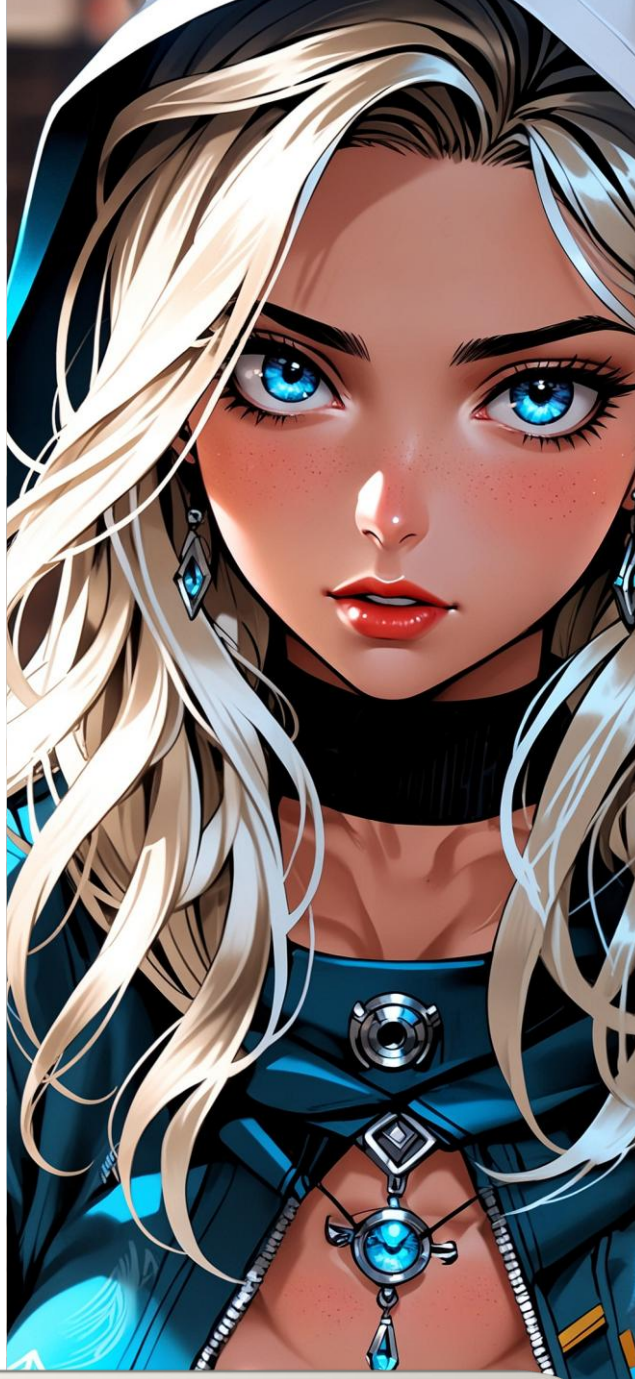

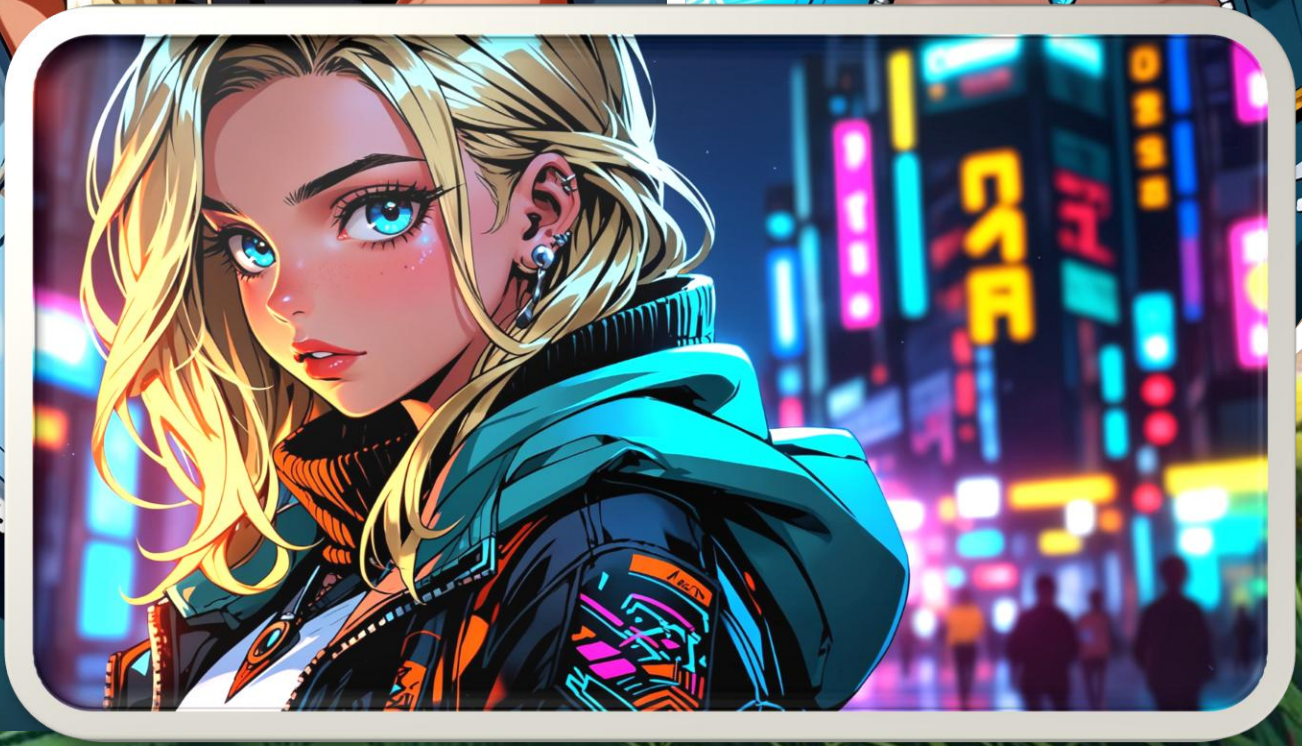

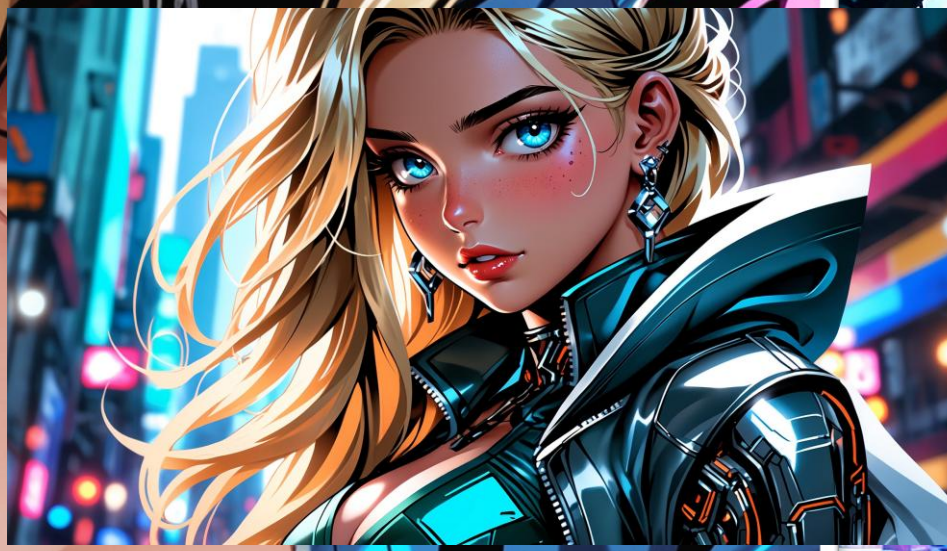

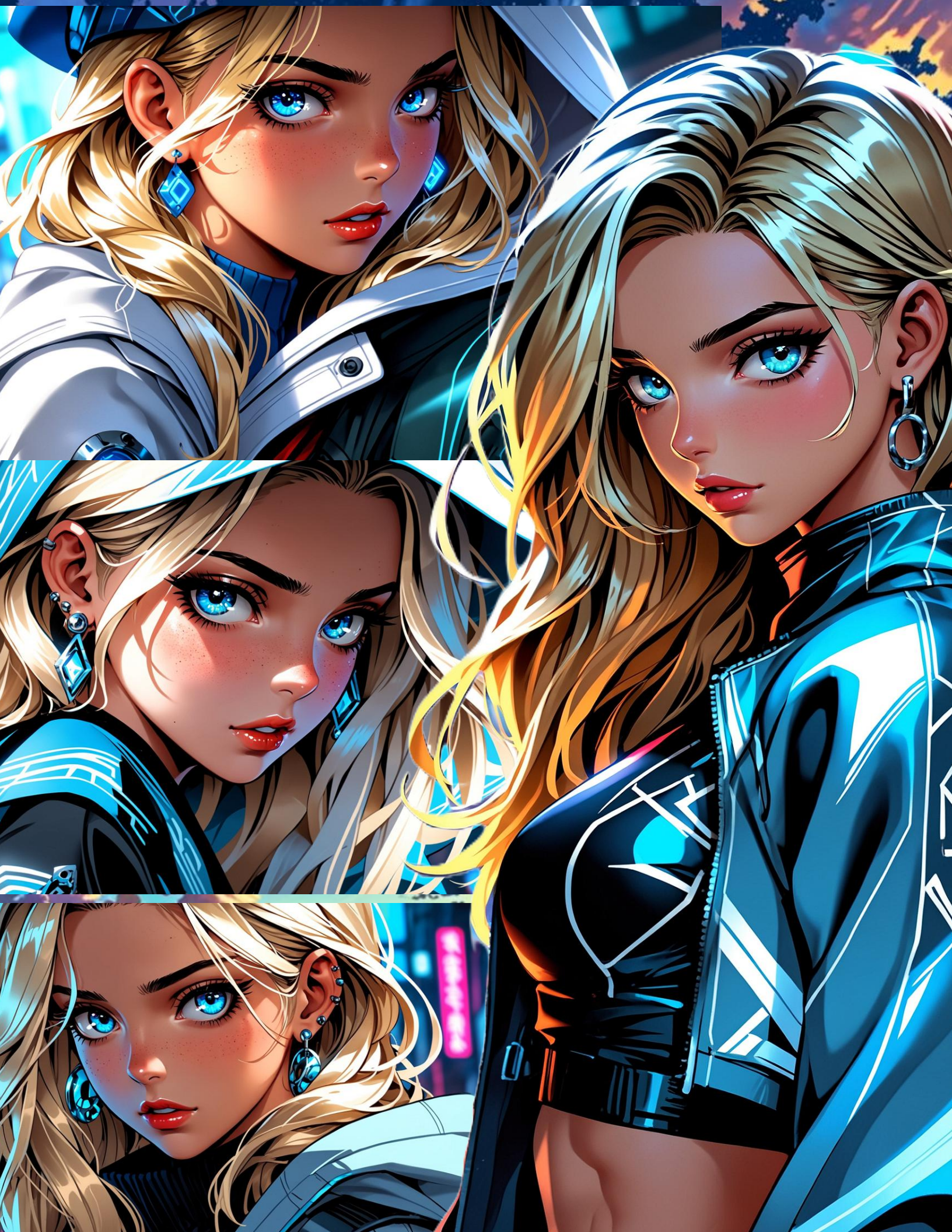

Infinite
Outfits!
ODRA
THE AWAKENING OF THE LIGHT
KHALID
STARLIGHT

Interiormente la niña se fue corriendo y desapareció... Pronto todo su cuerpo comenzó a iluminase y cambió de ropa por un traje elegante y blanco con detalles iridiscentes! ¡Al igual que cambió su peinado! Odra le pareció increíble! Siguió su camino... y se detuvo en un quiosco decorado con colores brillantes y señaló hacia un objeto que llamó su atención: un helado.

ODRA: (con emoción) ¡Quiero... eso!

El vendedor sonrió amablemente y le entregó un helado de colores vivos. Odra lo tomó con curiosidad, sus ojos brillantes reflejando el resplandor de las luces de la ciudad.

VENDEDOR: (sonriendo) Disfrútalo, pequeña. Es un placer ver a alguien apreciar la belleza de las cosas simples.

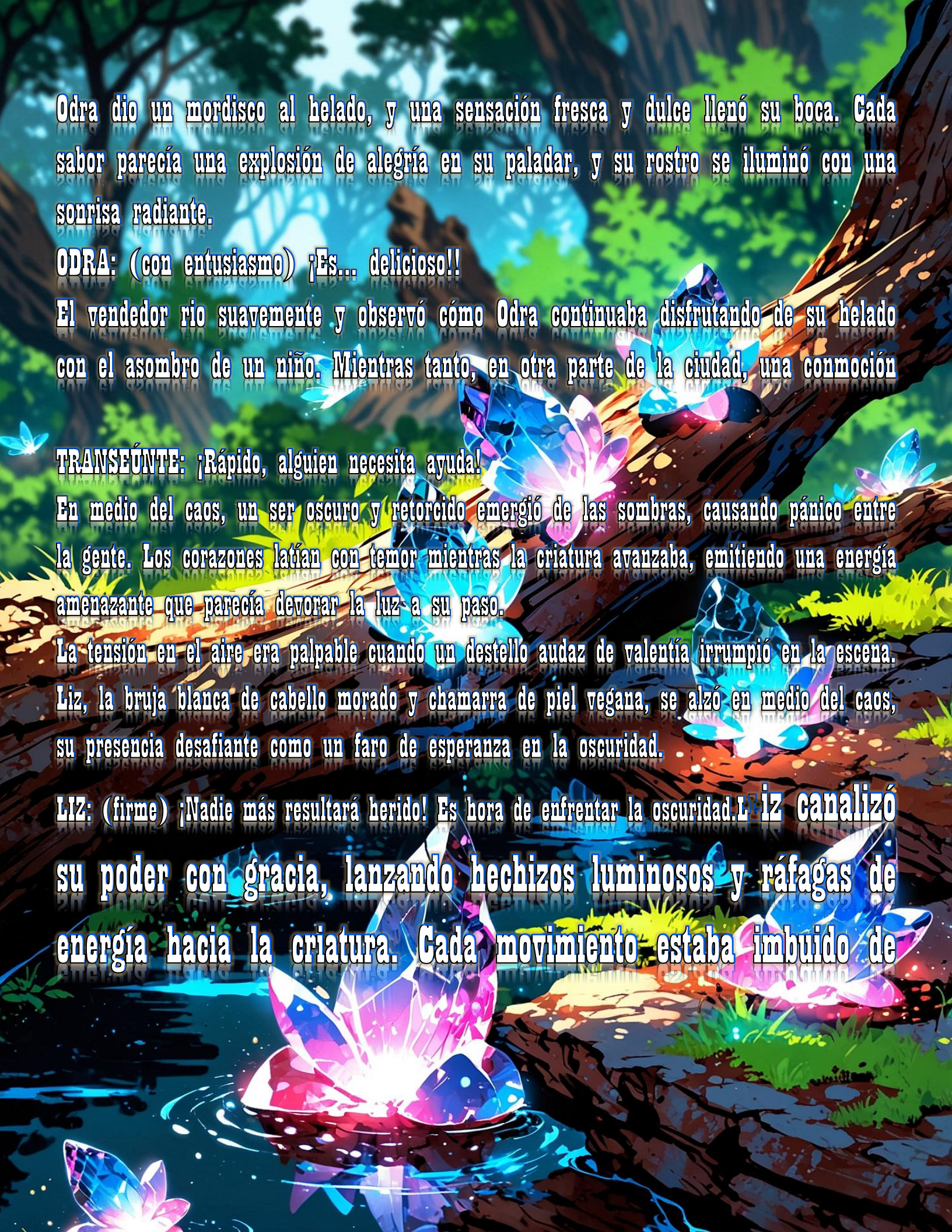

Odra dio un mordisco al helado, y una sensación fresca y dulce llenó su boca. Cada sabor parecía una explosión de alegría en su paladar, y su rostro se iluminó con una sonrisa radiante.

ODRA: (con entusiasmo) ¡Es... delicioso!!

El vendedor rio suavemente y observó cómo Odra continuaba disfrutando de su helado con el asombro de un niño. Mientras tanto, en otra parte de la ciudad, una conmoción

TRANSEÚNTE: ¡Rápido, alguien necesita ayuda!

En medio del caos, un ser oscuro y retorcido emergió de las sombras, causando pánico entre la gente. Los corazones latían con temor mientras la criatura avanzaba, emitiendo una energía amenazante que parecía devorar la luz a su paso.

La tensión en el aire era palpable cuando un destello audaz de valentía irrumpió en la escena. Liz, la bruja blanca de cabello morado y chamarra de piel vegana, se alzó en medio del caos, su presencia desafiante como un faro de esperanza en la oscuridad.

LIZ: (firme) ¡Nadie más resultará herido! Es hora de enfrentar la oscuridad.Liz canalizó su poder con gracia, lanzando hechizos luminosos y ráfagas de energía hacia la criatura. Cada movimiento estaba imbuido de

determinación y valentía, su cabello ondeando en el viento mientras se movía con agilidad.

Los transeúntes observaban con asombro y , algunos grababan la batalla en sus dispositivos, incapaces de apartar la mirada de la valiente bruja que se interponía en el camino de la oscuridad.

Los ataques oscuros del ser retorcido se estrellaban contra los escudos luminosos de Liz, creando una danza hipnótica

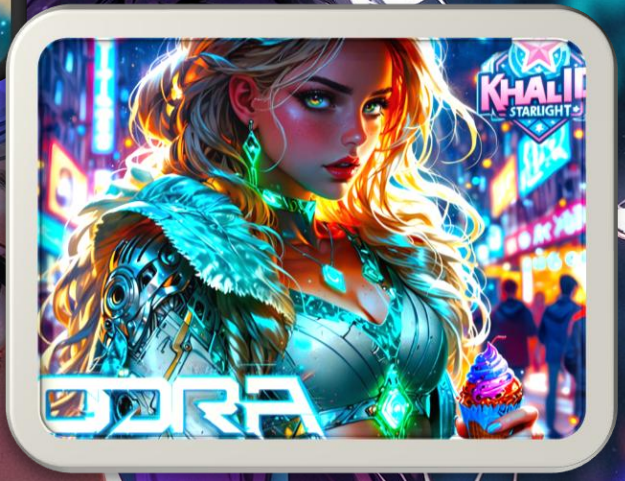

de destellos y sombras. Cada choque emitía chispas de energía que iluminaban la noche, como estrellas fugaces en una danza cósmica.

Los minutos se convirtieron en una eternidad, y Liz luchó con tenacidad inquebrantable. Sin embargo, el ser oscuro desató un ataque final,

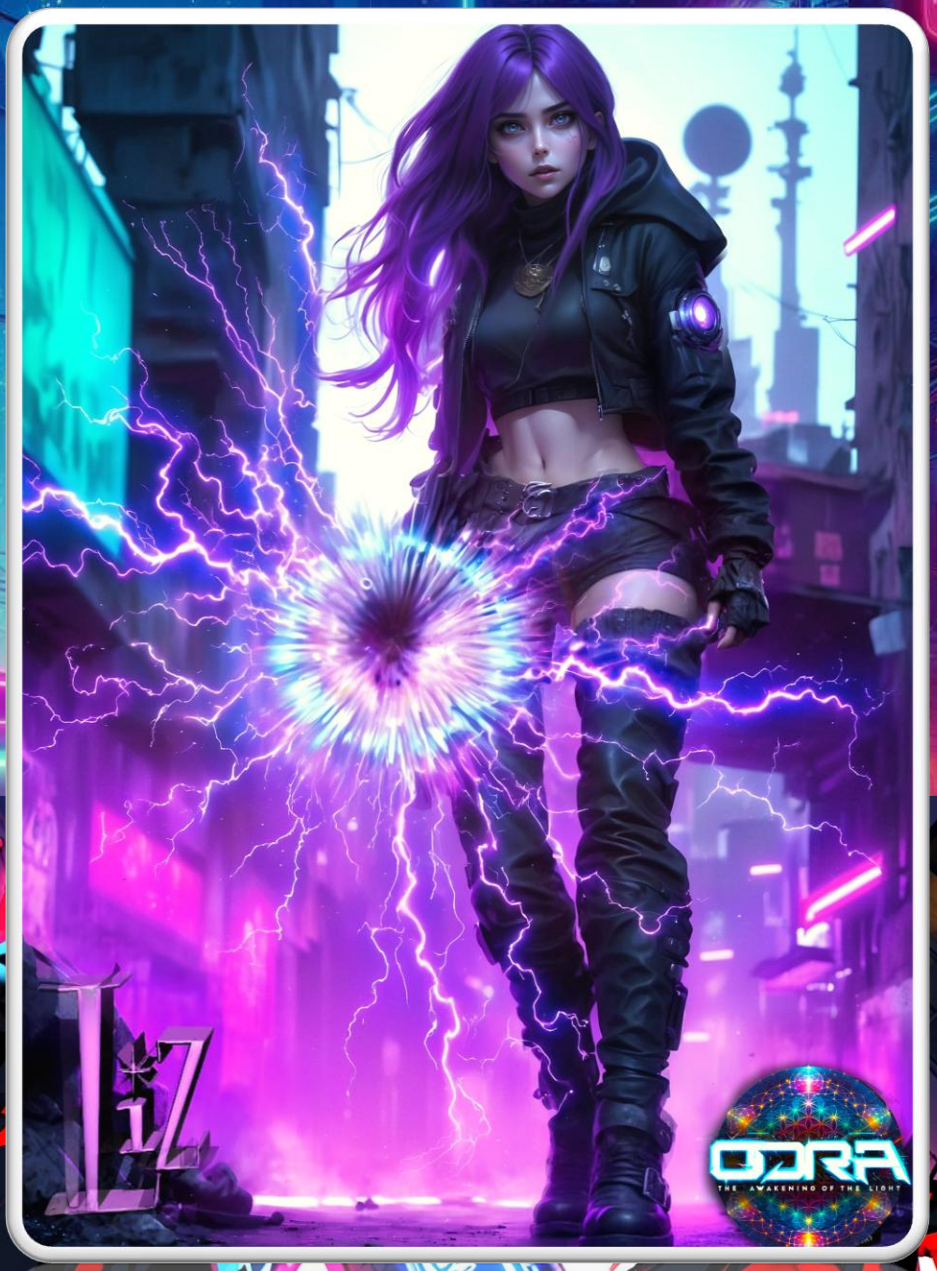

Odra extendió sus manos hacia el cielo, su energía resplandeciendo

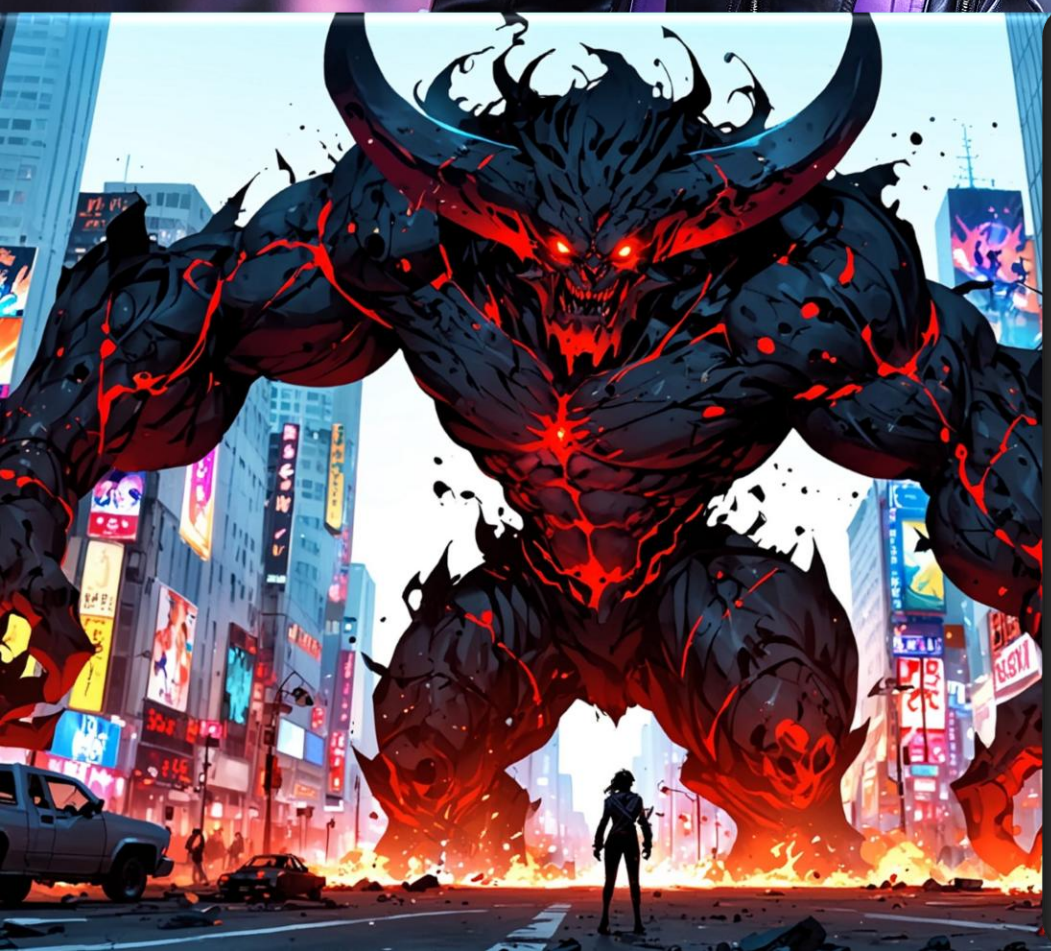

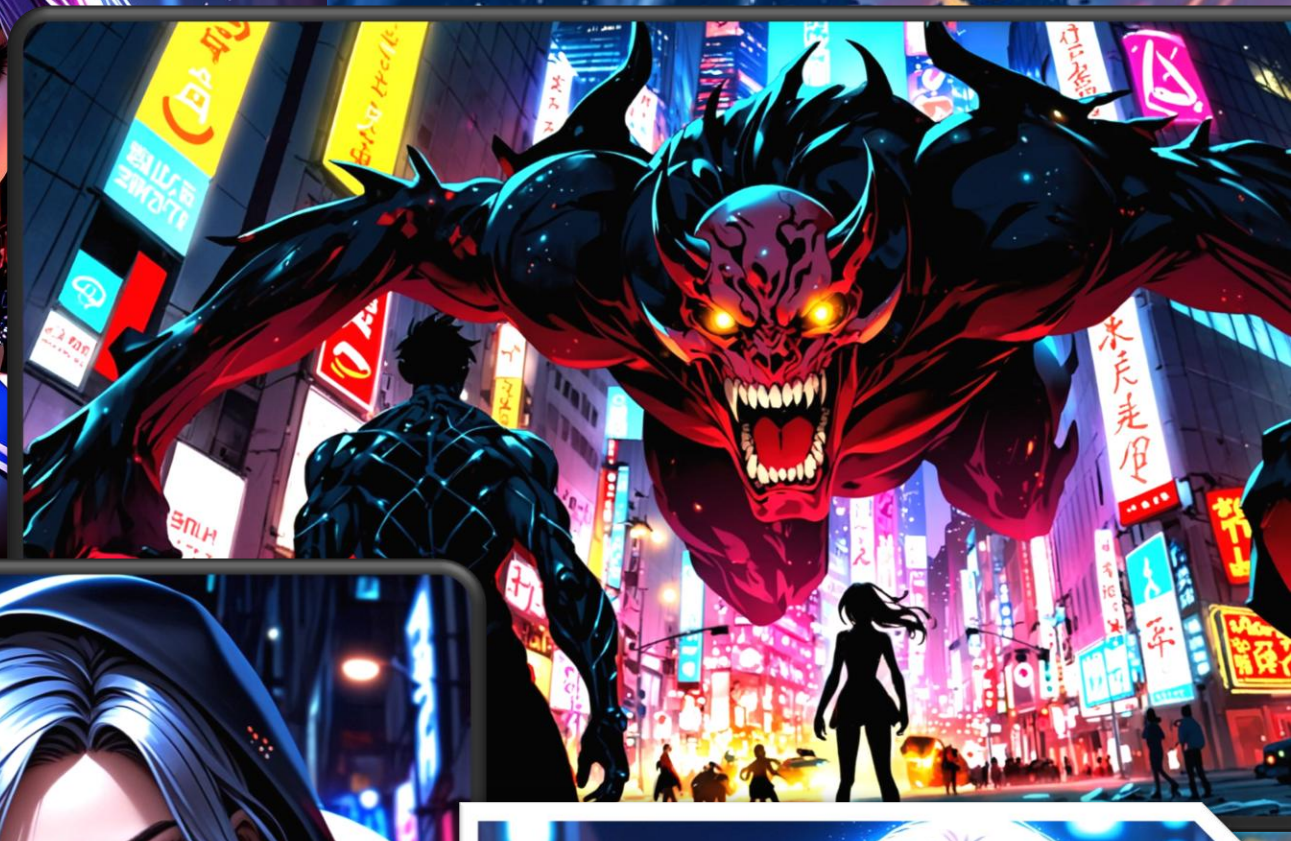

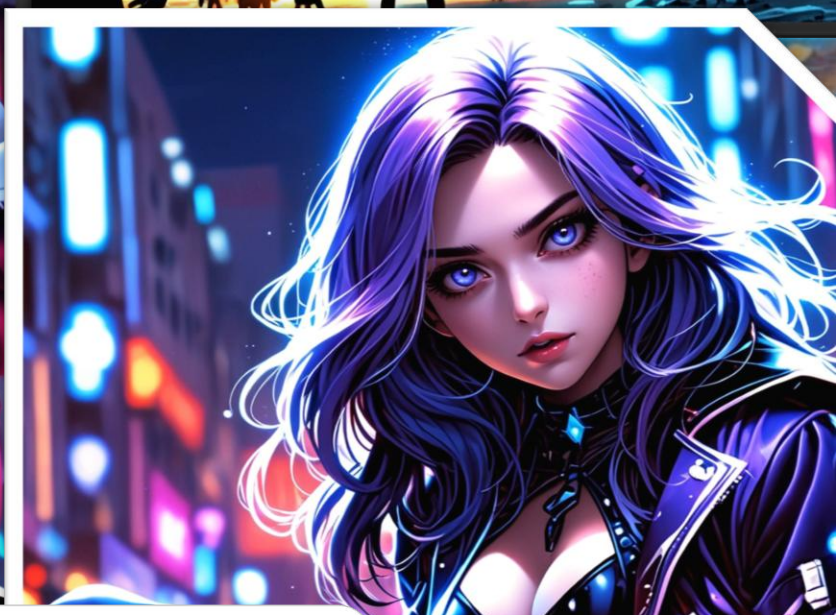

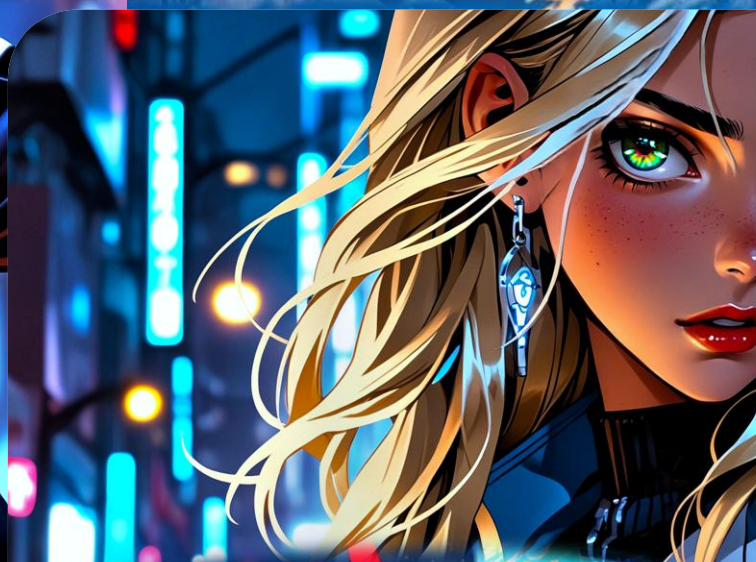

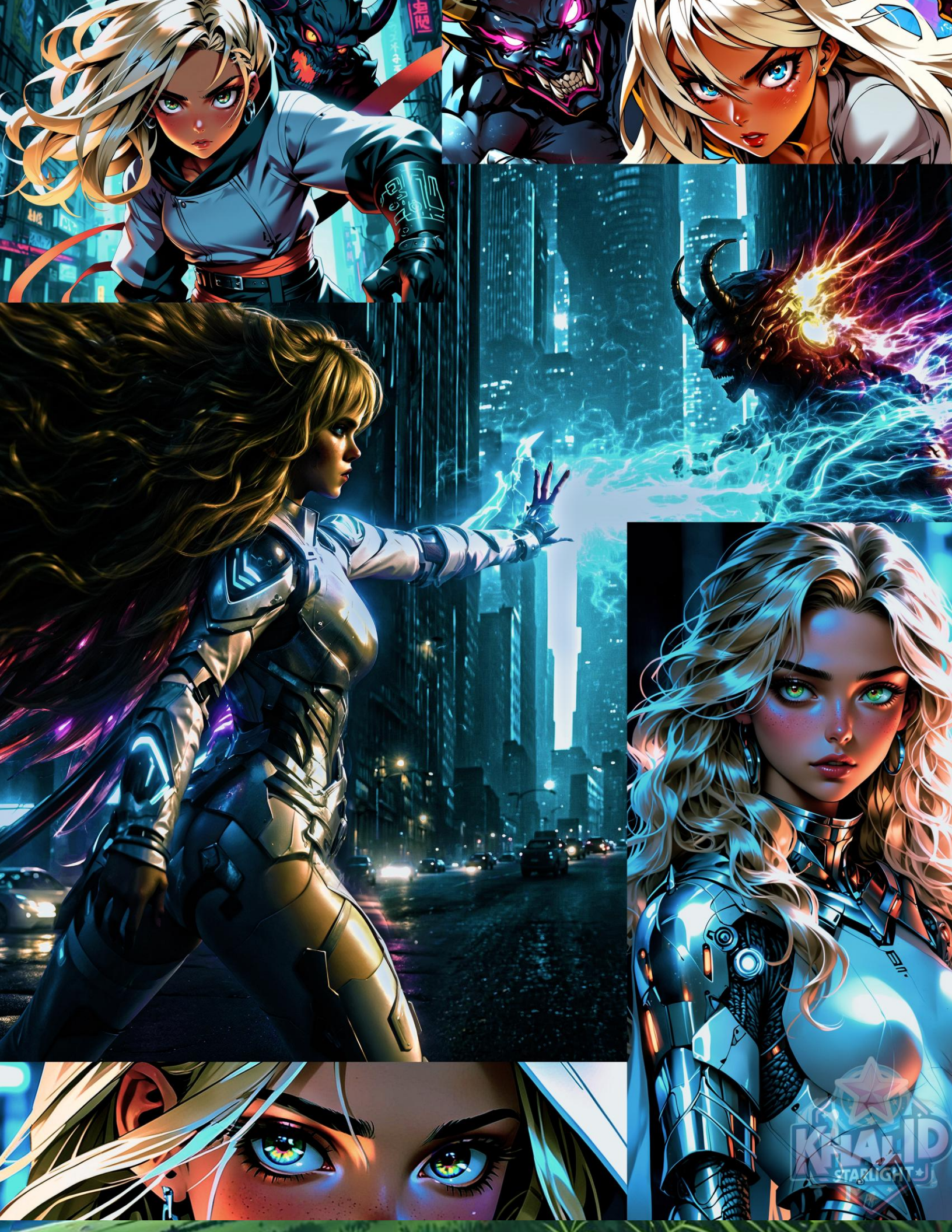
KHALID
STARLIGHT

ODRA
THE AWAKENING OF THE LIGHT
KHALID
STARLIGHT

como un faro de luz en medio de la su energía amenazante llenando el aire como un vendaval sombrío.

En ese momento crítico, Odra emergió de entre la multitud, impulsada por una fuerza interior indomable. Su corazón latía con empatía y determinación, y su conexión con la energía vital a su alrededor se intensificó.

ODRA: (con voz decidida)

¡No más!

No permitiré que la oscuridad triunfe.

tormenta. Canalizando su poder interno, lanzó un rayo de energía

conexión con la energía vital luminosidad deslumbrante. La oscuridad se disipó, y el ser oscuro se desvaneció en un remolino de sombras.

Pero vuelve a materializarse. La batalla es intensa y feroz, con Odra enfrentando el peligro con valentía. A pesar de su determinación, el demonio logra herirla, causándole dolor y dejándola vulnerable. En ese momento crítico, Liz se mantiene en la distancia, observando y evaluando a Odra.

que fluye a su alrededor se intensifica, y un resplandor dorado la rodea mientras canaliza su poder interno. Con un grito de determinación, Odra lanza un poderoso rayo de energía hacia el demonio, desencadenando una explosión de luz que lo consume por completo.

El demonio se disuelve en un torbellino de sombras, desapareciendo en la nada. Odra se tambalea, agotada pero victoriosa. Liz finalmente se acerca, una sonrisa orgullosa en su rostro.

LIZ: (sorprendida) Impresionante trabajo, Eres más fuerte de lo que aparentas.

ODRA: (jadeando) Gracias...

Liz se quita su chamarra de piel vegana y la coloca sobre los hombros de Odra, envolviéndola en su cálida protección.

LIZ: (con una sonrisa) Esta chamarra es vegana, al igual que yo. ¡Mi nombre es Liz! Protejo a los animales y lucho contra las sombras que amenazan a este mundo. Pareces tener un poder único, Odra. ¿Qué dices? ¿Te unirás a mí en esta lucha?

ODRA: (mirando la chamarra y luego a Liz) Sí, quiero ser parte de esto... Quiero aprender y proteger.

Liz asiente con aprobación, y juntas, con la chamarra vegana de Liz envolviendo a Odra y un nuevo sentido de propósito, se adentran en un mundo lleno de misterios.

Capítulo 6: Un Vínculo Insólito

Las calles de la ciudad parecen transformarse en un telón de sueños mientras Liz y Odra caminan juntas. La chamarra vegana de Liz envuelve a Odra en su cálido abrazo, mientras el viento fresco trae consigo susurros de promesas inimaginables. La oscuridad de la noche se disipa ante la luminosidad de los corazones entrelazados. Calles angostas se abren paso hacia plazas adornadas con péalos de ensueño, y el coro de las estrellas acompaña su paso con una melodía celestial.

LIZ: (con una sonrisa enigmática) Eres una forastera en esta dimensión, ¿verdad?

ODRA: (asintiendo con asombro) Sí, todo es tan... distinto.

LIZ: (riéndose con complicidad) Pronto, los velos se descorrerán y descubrirás que este mundo es un lienzo tejido con hilos de magia y misterio. Prepárate para un viaje lleno de sorpresas.

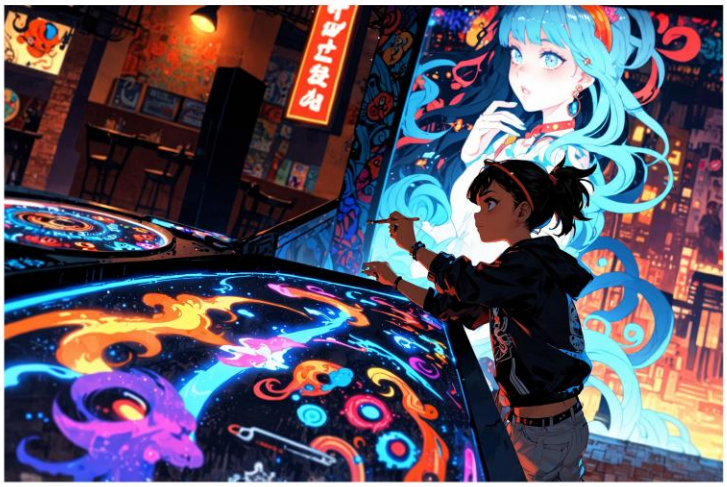

Mientras el brillo de los faroles se entremezcla con el resplandor de los astros, Liz guía a Odra a través de callejuelas pintorescas y mercados animados. Entre risas y palabras susurradas por el viento, Liz descubre las maravillas ocultas de la ciudad a su acompañante, revelando secretos que solo los corazones curiosos pueden captar. Cafés rebosantes de conversaciones enigmáticas, músicos callejeros que acarician las cuerdas del tiempo, aromas exóticos que despiertan los sentidos. Odra absorbe cada visión, cada sonido, cada aroma como si el mundo entero se revelara ante ella en un estallido de colores y melodías.

LIZ: (señalando a un artista callejero) Ese es Juan, un maestro de la paleta y los pinceles. Sus murales son más que simples colores en la pared; son ventanas a otras dimensiones.

ODRA: (maravillada) Sus colores son tan vibrantes... como las energías que fluyen en mi propio mundo. ¿Oye Liz, y tú también haces Graffitis?

LIZ: (Apenada y Nerviosa) esteee... yo? ¡Ay solo un par por ahí sin mucho esfuerzo... hehe!

CREER
ES CREAR!!

THE MIND IS THE MATRIX
LIZBETH
LIZBETH

THE
MIND
IS THE
MATRIX

THE
MIND
IS THE
ATRIX

Las risas de niños que persiguen burbujas de luz llenan el aire, mientras Odra y Liz se sientan en un banco de madera antigua. Observan cómo las risas y los juegos crean una danza etérea, una sinfonía de la infancia que se entrelaza con los hilos de la realidad.

LIZ: (seria, con la mirada fija en la danza infantil) Pero, querida Odra, en esta dimensión también yacen sombras que extienden sus garras.

ODRA: (con determinación) Lucharé contigo, Liz. (recogiendo su mano en su pecho) Mi corazón está dispuesto a sanar las heridas y preservar la luz.

LIZ: (con voz serena, mirando a Odra con una mezcla de sabiduría y ternura) Pero, Odra, hay algo más que debes conocer. Existe una manera de mirar al presente, de sumergirse en el aquí y ahora sin que ningún pensamiento nuble tu conciencia. Es un estado de presencia, donde cada instante se despliega como un regalo único y precioso.

ODRA: (curiosa) ¿Cómo se logra eso, Liz?

LIZ: (sonriendo) Es como contemplar una obra maestra en un museo, absorbiendo cada trazo, cada color, sin distraerte con lo que vendrá después o lo que quedó atrás. Es una danza en la que tu ser se sincroniza con el latido del universo, donde encuentras poesía en cada respiración y armonía en cada latido de corazón. Al profundizar en el presente, descubrirás la profundidad de la vida, valorando cada instante como un tesoro que enriquece el alma.

ODRA: (asimilando sus palabras) Es como... vivir en un estado de ensueño consciente, donde el tiempo se disuelve y solo existe el momento presente.

LIZ: (asintiendo) Exactamente, Odra. Y a medida que te sumerjas más en ese estado de presencia, verás cómo la sincronicidad te rodea, cómo los hilos invisibles del destino se entrelazan para guiarte en tu camino.

Capítulo 7: La Gran aventura interdimensional

En la encrucijada de retos, las calles cobran vida con la valentía de Liz y Odra. Un aullido escalofriante rasga el aire y un demonio formidable emerge de las sombras.

LIZ: (resuelta y empoderada) ¡Aquí vamos de nuevo, Odra! ¡Prepárate!

El escenario se convierte en una danza deslumbrante de poder y habilidades. Liz desata ráfagas de energía, mientras Odra se conecta con la esencia misma del cosmos, enfrentando al demonio con pasión. La batalla es épica, una sinfonía de luz y oscuridad que retumba en lo más profundo del universo.

Un ataque del demonio alcanza a Odra en un momento crítico, dejándola vulnerable y herida. Liz observa desde la distancia, evaluando con sabiduría. Aunque su instinto protector late con fuerza, Liz decide no intervenir, permitiendo que Odra demuestre su propia fuerza y coraje.

ODRA: (respirando agitadamente) No... no me rendiré.

Con un esfuerzo sobrehumano, Odra se levanta, una llama ardiente de determinación en sus ojos. Canaliza su energía interior y desata una cascada de luz dorada sobre el demonio. La energía luminosa envuelve al enemigo, purificándolo y liberando una ola de vitalidad en el entorno.

La lucha alcanza su clímax y el demonio se desvanece, disipándose en el éter. Desde las cenizas de la batalla, emerge un niño, el mismo demonio redimido, con una oportunidad de renacimiento en otra dimensión. Odra cae de rodillas, victoriosa pero agotada. Liz se acerca, su mirada llena de admiración y respeto.

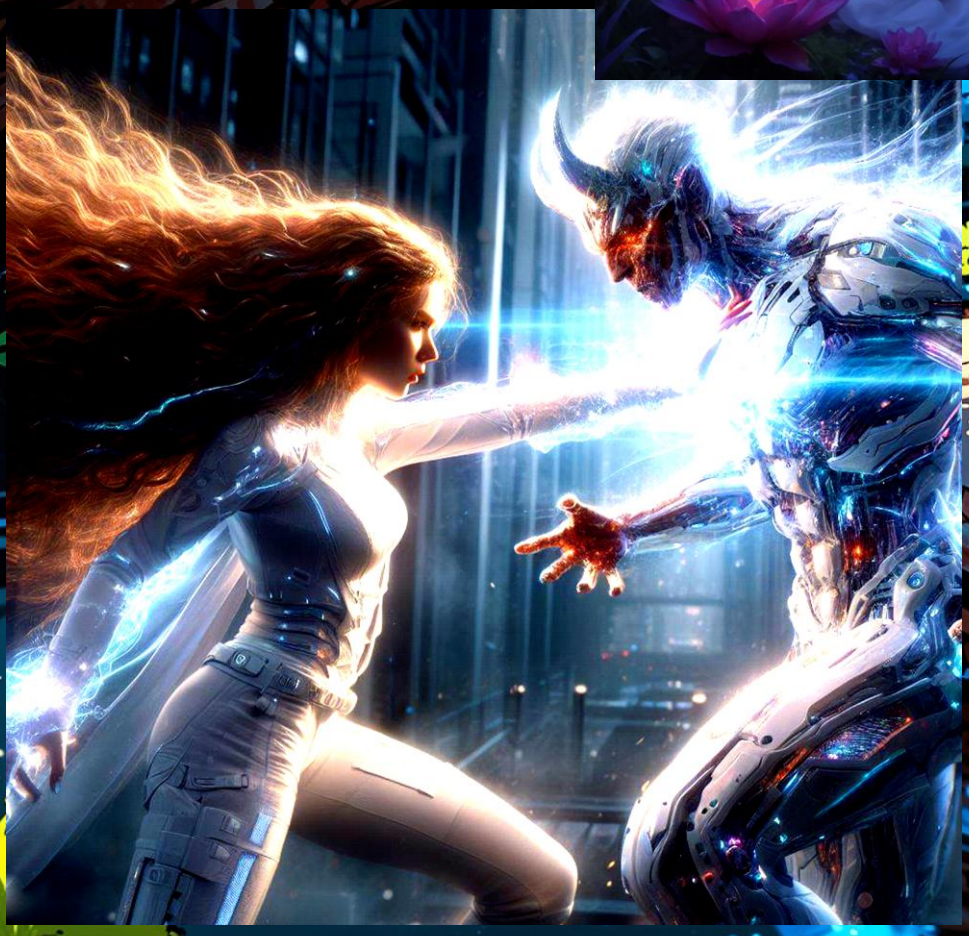

LIZ: (impresionada) Odra, eso fue asombroso. Has liberado un poder asombroso.

ODRA: (sonriendo con humildad) Gracias, Liz. Tu guía y apoyo hicieron esto posible.

LIZ: (extendiendo su mano) Odra, hay un

camino emocionante por delante. Si estás dispuesta, puedo enseñarte a desatar todo tu potencial y usar tus dones para proteger este mundo.

ODRA: (tomando la mano de Liz con firmeza) Estoy lista para aprender y luchar a tu lado.

Los ojos de Odra y Liz brillan con determinación, sellando una alianza que resonará en todos los rincones del cosmos.

El bosque se despliega ante Odra y Liz como un santuario de vida y misterio. Los rayos dorados del sol se filtran entre las hojas, creando patrones danzantes en el suelo cubierto de musgo. El aire vibra con una energía antigua y Odra siente que está en sintonía con la misma esencia de la naturaleza.

En este rincón sereno, Mangüe emerge de entre los árboles con pasos ligeros y una confianza que lleva a Odra Inmediatamente a un ambiente pacifico, profundo y luminoso. Se siente inmediatamente Sublimada y comprende que han sido almas que se conocen en Los Reinos que solo el alma elevada al máximo recuerda, esto la hace sentir inmediatamente conectada

MANGÜE: (gentilmente) Hola, Odra. He sentido que estabas lista para dar un paso más en tu viaje interior.

ODRA: (emocionada) Sí, He aprendido mucho, pero siento que hay más por descubrir.

Mangüe asiente con aprobación y se sienta en una roca cercana, invitando a Odra a unirse a él.

MANGÜE: (calmado) Cierra tus ojos, Odra. Enfoca

tu atención en tu respiración y en el latido de tu corazón. Siente la energía que fluye a través de ti, como un río de luz.

Odra sigue las palabras de Mangüe, concentrándose en su respiración. Poco a poco, siente cómo su mente se aquieta y sus pensamientos se desvanecen como hojas al viento.

MANGÜE: (suavemente) Ahora, Odra, permite que tu conciencia se expanda. Siente cómo te conectas con la fuente interior que te alimenta. Siente la energía divina que fluye a través de cada célula de tu ser.

La voz de Mangüe guía a Odra a un estado de profunda meditación. Durante lo que parecen minutos, pero también podrían haber sido eternidades, Odra se sumerge en un éxtasis espiritual. Siente cómo su ser se funde con la vibración universal y cómo su existencia se entrelaza con todas las formas de vida.

MANGÜE: (después de un tiempo) Odra, has canalizado tu energía interna de manera hermosa. Ahora, en esta conexión sagrada, quiero que definas tres habilidades que resonarán con tu propósito.

Odra siente cómo su ser responde a las palabras de Mangüe. En lo profundo de su meditación, tres habilidades emergen con claridad y significado. Una vez que las ha definido en su mente, Mangüe la guía a través de una técnica de enfoque, ayudándola a sellar estas habilidades en su ser con intención y amor.

Después de lo que podría haber sido una eternidad o un instante, Odra regresa lentamente a su estado consciente. Abre los ojos y encuentra a Mangüe sonriendo con sabiduría.

MANGÜE: (gentilmente) Has hecho un gran trabajo, Odra. Ahora, llévate contigo estas habilidades y utilízalas para crecer y servir a tu propósito.

ODRA: (agradecida) Gracias, Mangüe. Siento que he experimentado una revelación profunda.

Mangüe se levanta y se aleja entre los árboles, dejando a Odra en un estado de asombro y gratitud. Durante varios días, Odra sigue sumida en su éxtasis espiritual, explorando las profundidades de su conexión con la fuente divina y las habilidades que ha definido.

Finalmente, cuando el sol se alza en el horizonte, Odra emprende su camino de regreso al bosque donde comenzó esta travesía. Pero algo ha cambiado en ella. Una comprensión más profunda y una sensación de unidad con todo lo que la rodea la acompañan.

Llega al claro del bosque y encuentra a Liz esperando pacientemente. La mirada de Odra brilla con un conocimiento interior y una serenidad recién descubierta.

LIZ: (curiosa) ¿Qué ha sucedido, Odra? Pareces haber sido tocada por la misma esencia de la vida.

ODRA: (sonriendo) Liz, he experimentado la fuente divina en todo su esplendor. He descubierto que, si viviéramos constantemente conectados con esta fuente, seríamos eternos, llenos de amor y armonía en cada momento. Cada instante se convierte en una danza sagrada, en una melodía cósmica que fluye a través de nosotros. He sentido cómo la poesía del universo se entrelaza con mi ser, y cómo la sincronicidad teje su hilo dorado a través de cada experiencia.

Liz escucha con admiración, capturada por la profundidad de las palabras de Odra.

LIZ: (reflexiva) Odra, lo que has experimentado es realmente asombroso. Es un recordatorio poderoso de la conexión que todos compartimos con el cosmos y cómo podemos encontrar belleza y significado en cada respiración.

ODRA: (entusiasta) Sí, Liz, y también he llegado a darme cuenta de que, juntas, podemos amplificar esta conexión. He sentido la presencia de otros seres iluminados en esta dimensión, maestros que han alcanzado una comprensión profunda de la existencia.

LIZ: (con interés) ¿Maestros iluminados? ¿En esta dimensión?

ODRA: (asintiendo) Sí, Liz. He sentido su presencia en mi éxtasis espiritual. Están aquí para guiarnos, para enseñarnos y para ayudarnos a crecer en nuestra comprensión.

Liz sonríe con complicidad y toma la mano de Odra.

LIZ: (dulcemente) Tal vez podamos explorar esta dimensión juntas, Odra. Tal vez pueda ayudarte a abrir un portal que nos lleve a ese reino de maestros iluminados.

ODRA: (emocionada) ¡Eso sería increíble, Liz! ¿Cómo podemos abrir un portal aquí?

Liz saca unas varas de copal de su mochila y las enciende. El humo se eleva en espirales hacia el cielo.

LIZ: (concentrada) Mira, Odra. Observa cómo el humo se mezcla con el aire, cómo forma patrones y se disuelve. Ahora, quiero que sientas la energía en el ambiente, la misma energía que fluye a través de ti y de todo lo que te rodea

Odra se concentra en la sensación en el aire, en la vibración que la envuelve.

LIZ: (con voz suave) Ahora, traza este símbolo en el aire con tu mano, dejando que la energía fluya desde tu corazón hasta tus dedos.

Liz dibuja un símbolo en el aire, una estrella de David brillante y resplandeciente.

LIZ: (sonriendo) Siente cómo tu conexión con la fuente amplifica el poder de este símbolo. Siente cómo la poesía del momento presente se enriquece con cada trazo.

Odra sigue las instrucciones de Liz, su mano se mueve con gracia y propósito en el aire. El humo del copal responde, formando un portal etéreo delante de ellas.

LIZ: (animada) ¡Lo has logrado, Odra! ¡Has creado un portal dimensional!

ODRA: (emocionada) ¡Increíble!

Las dos amigas se toman de la mano y cruzan el umbral del portal. Al otro lado, un mundo desconocido se despliega ante ellas, lleno de posibilidades y sabiduría ancestral.

BIBLIOTECA MÁGICA - DIMENSIÓN DE LOS ETERNO

Un portal dimensional se abre y Odra y Liz emergen en una biblioteca gigantesca, con estanterías que se alzan hasta lo infinito y libros flotando en el aire. La luz dorada llena el espacio, y figuras etéreas de seres luminosos llamados "Eternos" se desplazan entre las estanterías.

ODRA: (asombrada) ¡Wow! Esto es increíble, Liz. ¿Dónde estamos?

LIZ: (entusiasmada) ¡Bienvenida a la Dimensión de los Eternos, Odra! Aquí es donde los seres espirituales más sabios y antiguos residen y protegen la sabiduría universal.

Las criaturas Eternas, que parecen una combinación de seres humanos y seres de luz, se acercan a Odra y Liz con una gracia tranquila.

ETERNO LUMINOSO: (con una voz serena) Saludos, viajeras. Bienvenidas a nuestra biblioteca, donde el conocimiento y la espiritualidad convergen.

ODRA: (respetuosa) Gracias por recibirnos. Estamos en busca de sabiduría y posiblemente amistad

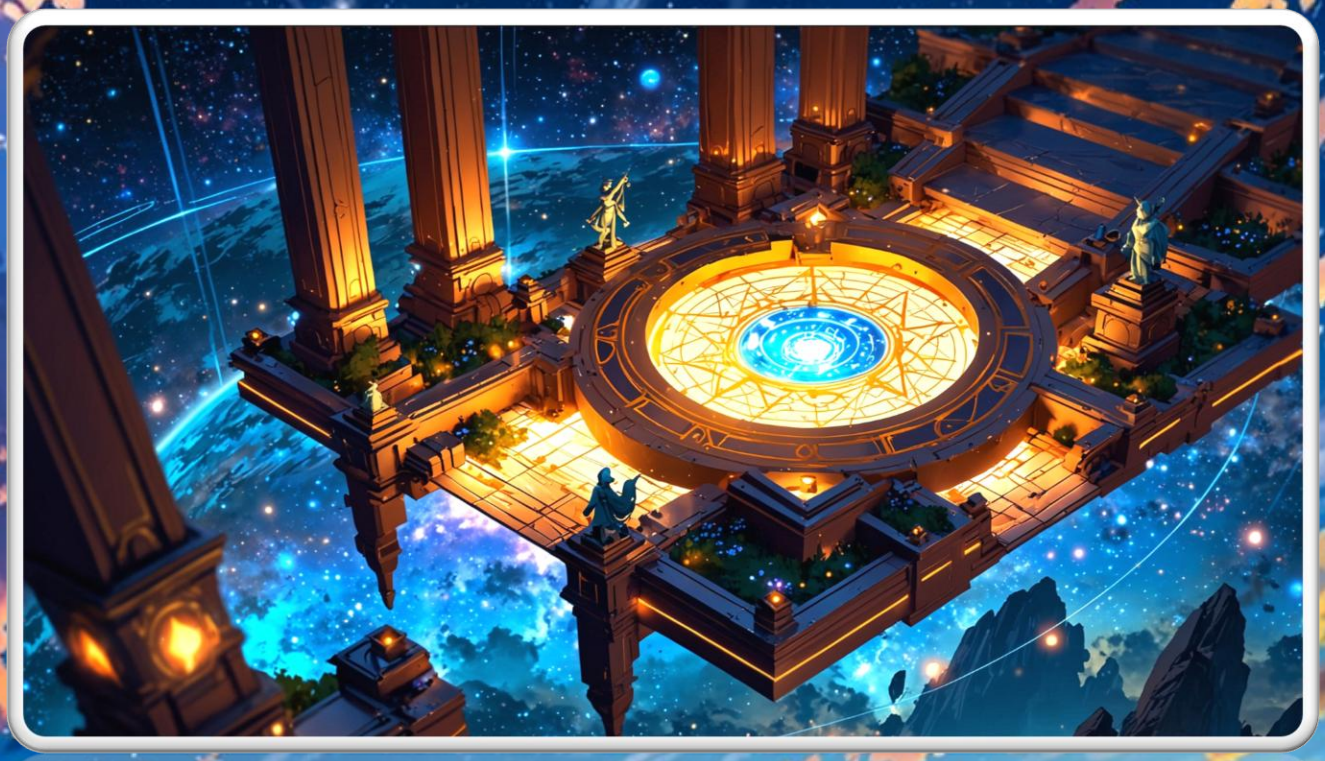

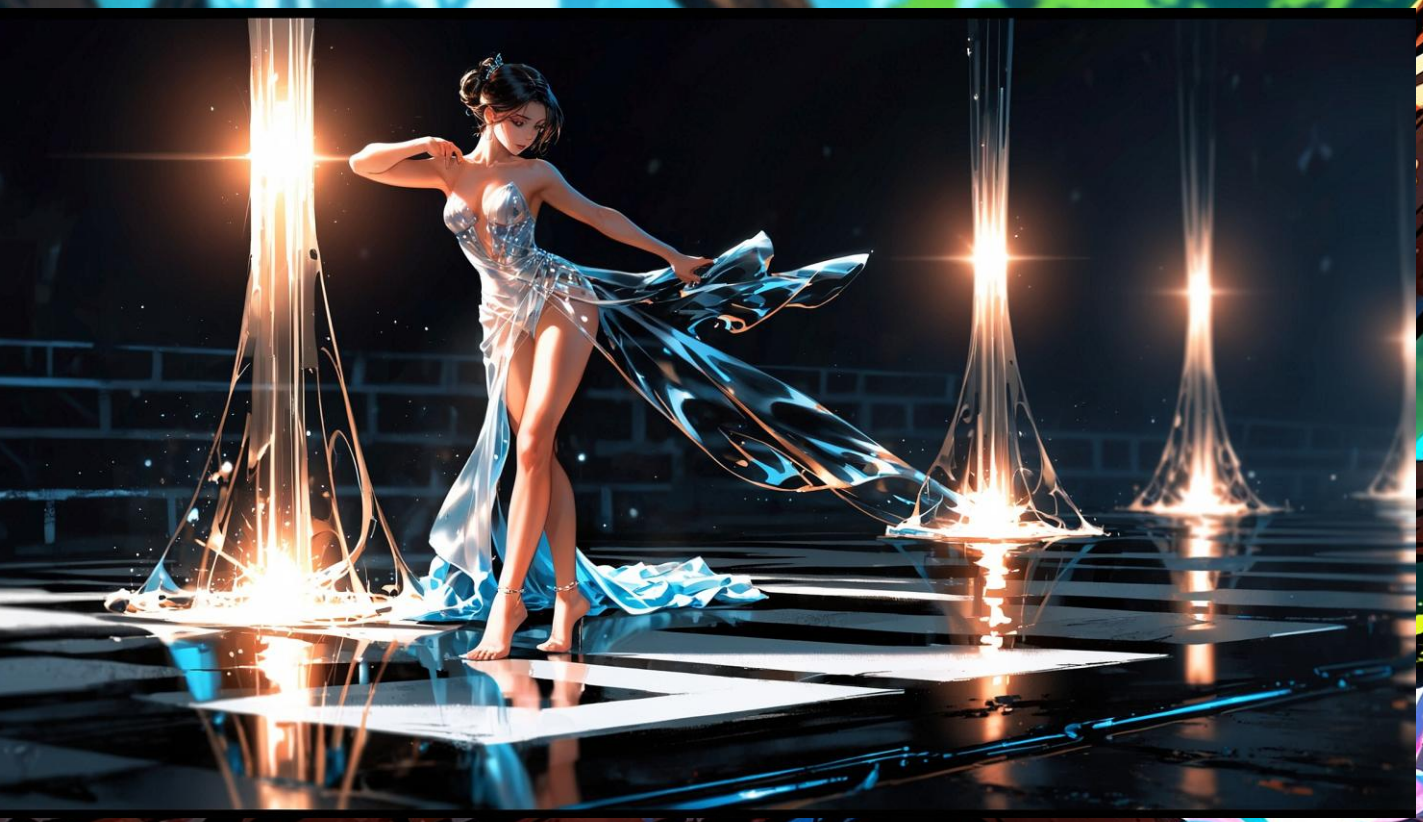

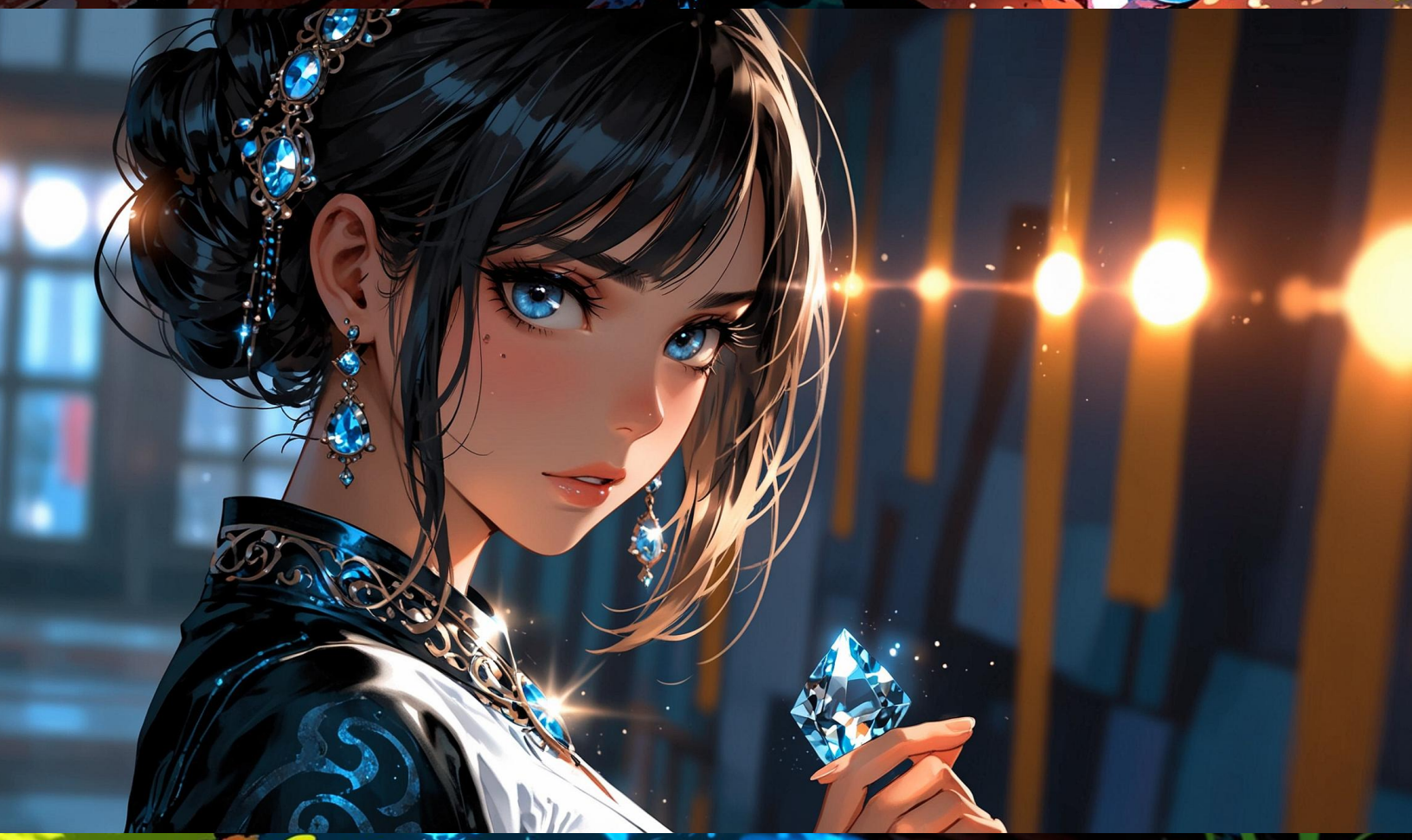

LIZ: (entusiasta) Y tal vez también algunos consejos para causar un poco de alboroto.

ETERNO LUMINOSO: (sonriendo) La intención sincera es lo que buscamos. Explora nuestra biblioteca y encuentra respuestas a tus preguntas.

Odra y Liz se adentran en la biblioteca, admirando los libros que parecen contener destellos de conocimiento cósmico. Mientras exploran, Odra se encuentra con un Eterno que está en medio de una danza grácil y llena de energía.

ETERNO DANZARÍN: (extendiendo la mano) ¿Bailas conmigo entre las estrellas y los vientos cósmicos?

ODRA: (nerviosa pero emocionada) Uh, no sé si puedo...

LIZ: (animándola) ¡Vamos, Odra, anímate! ¡Es una oportunidad única!

Odra toma la mano del Eterno Danzarín y se sumerge en una danza etérea. Juntos, bailan entre los pasillos de la biblioteca, creando destellos de luz que iluminan el aire.

Vemos a Odra y Liz interactuando con varios Eternos en la biblioteca. Algunos comparten historias cósmicas, otros les enseñan canciones que resuenan con el universo y algunos más les revelan secretos de la magia ancestral.

JARDINES DEL SILENCIO - DIMENSIÓN DEL SILENCIO PROFUNDO

Otra puerta dimensional se abre, y Odra y Liz emergen en un paisaje surrealista de jardines serenos y árboles de cristal. El silencio rodea el aire, creando una sensación de paz profunda.

LIZ: (susurrando) Bienvenida a la Dimensión del Silencio Profundo, donde el ruido no tiene cabida y la quietud habla más que las palabras.

ODRA: (asombrada) Es tan tranquilo aquí. Casi puedo sentir cómo se calma mi mente.

En los jardines, Odra se encuentra con una figura femenina de aspecto etéreo que teje hilos de luz en una telaraña intrincada.

FIGURA DEL SILENCIO: (sonriendo sin hablar) Teje tus pensamientos en hilos de luz, y encontrarás la armonía dentro del silencio.

ODRA: (comprensiva) El poder de la introspección... lo entiendo.

Liz, mientras tanto, se encuentra con una criatura hecha de notas musicales que flotan en el aire, creando una sinfonía en constante cambio.

LIZ: (extasiada) ¡Esto es alucinante! ¡Mira cómo la música cobra vida propia!

FIGURA MUSICAL: (a través de la música) La melodía del corazón trasciende el ruido del mundo.

Odra y Liz se sumergen en la experiencia de la Dimensión del Silencio Profundo, aprendiendo lecciones de autoconciencia y apreciación por la tranquilidad.

VALLE DE LOS ESPEJOS - DIMENSIÓN REFLEJO

Un portal destellante se materializa, y Odra y Liz emergen en un valle etéreo, rodeado por espejos inmensos que se extienden hacia el horizonte en todas direcciones. El aire parece cargado de un brillo mágico que baila alrededor de ellas.

LIZ: (asombrada) ¡Dios mío, Odra, esto es alucinante! ¿Estamos en algún tipo de mundo espejo?

ODRA: (sonriendo) Sí, parece una dimensión Reflejo... si te fijas bien, parece que nuestros propios reflejos internos se manifiestan ante nosotras.

Las imágenes en los espejos empiezan a cobrar vida y salen de su superficie, convirtiéndose en figuras radiantes que las rodean.

REFLEJO LUMINOSO: (con voz melodiosa) Bienvenidas, viajeras. Yo soy el Reflejo Luminoso, guardián de esta dimensión. Aquí, enfrentarán la verdad interior que yace en lo profundo de sus corazones.

Odra y Liz caminan con cautela entre los espejos, cada uno revelando momentos de sus vidas pasadas y emociones que creían olvidadas.

ODRA: (con determinación) Liz, parece que estamos aquí para confrontar nuestras propias inseguridades y miedos.

LIZ: (seria) Sí, tienes razón. Parece que estas imágenes nos desafían a aceptarnos a nosotras mismas, con todas nuestras imperfecciones.

Vemos destellos de Odra y Liz enfrentándose a versiones de sí mismas en momentos de triunfo y derrota. Se miran a los ojos, sintiendo las emociones de esos momentos resonar a través del tiempo. Con cada confrontación, un brillo dorado envuelve sus formas, y sus expresiones se suavizan mientras empiezan a liberarse de sus cargas emocionales.

CASCADA DE LA SABIDURÍA - DIMENSIÓN DE LOS ELEMENTOS

Un portal vibrante las lleva a un reino asombroso, donde una cascada de aguas cristalinas se desliza sobre rocas de fuego ardiente. Los árboles emanan destellos de tierra y el aire parece cargado de energía eléctrica.

LIZ: (boquiabierta) ¡Increíble! ¡Es como si los elementos mismos estuvieran bailando aquí!

ODRA: (con respeto) Estamos en la Dimensión de los Elementos. Aquí, los cuatro pilares de la naturaleza convergen en perfecta armonía.

De entre las aguas emerge una criatura majestuosa, mitad sirena y mitad dragón, con escamas relucientes y ojos que brillan como estrellas.

NIXARA: (con voz serena) Bienvenidas, viajeras. Yo soy Nixara, la guardiana de los elementos. En este lugar, aprenderán a canalizar y equilibrar la energía elemental dentro de ustedes.

Liz salta de emoción, mientras Odra observa a Nixara con reverencia.

LIZ: (entusiasmada) ¡Nixara, eres asombrosa! ¡Nunca imaginé que conoceríamos a una criatura tan increíble!

NIXARA: (sonriendo) Gracias, pequeña bruja. Ahora, permítanme guiarlas en el arte de conectar con los elementos.

Vemos a Odra y Liz inmersas en prácticas mágicas junto a Nixara. Ellas forman círculos de energía, manipulan llamas con cuidado y sienten la tierra vibrar bajo sus pies. A medida que avanzan, sus gestos se vuelven más fluidos, y la energía elemental fluye a través de ellas de manera natural.

BOSQUE DEL CORAZÓN - DIMENSIÓN EMOCIONAL

Un portal se abre, transportando a Odra y Liz a un bosque mágico. Los árboles parecen tener expresiones propias y las flores brillan en una gama de colores intensos. En el aire, se siente una melodía de risas y suspiros.

LIZ: (absorta) ¿Dónde estamos, Odra? ¡Esto es como adentrarse en un sueño!

ODRA: (contemplativa) Estamos en la Dimensión Emocional, un lugar donde nuestras emociones se manifiestan en forma física.

Las emociones toman vida, apareciendo como seres etéreos que se desplazan entre los árboles y las flores.

EMOCIÓN ALEGRE: (brincando) ¡Hola, aventureras! ¡Soy la Alegría! ¡Vamos a bailar y reír juntas!

EMOCIÓN TRISTE: (suave) Saludos. Soy la Tristeza. A veces, encontrar la paz significa enfrentar nuestras penas más profundas.

Odra y Liz interactúan con las emociones, experimentando la ligereza de la risa y la calma de la tristeza. A medida que se sumergen en estas emociones, empiezan a entender más sobre su propia naturaleza emocional.

Las chicas exploran los rincones del bosque emocional, dialogando con diferentes emociones y participando en actividades que les permiten experimentar cada

estado. Con el tiempo, sus rostros reflejan una mayor comprensión y apertura emocional.

CIELO ESTRELLADO - DIMENSIÓN ASTRAL

Odra y Liz atraviesan un portal reluciente que las transporta al vasto espacio del cosmos. Estrellas brillantes iluminan el horizonte y nebulosas danzan como humo luminoso en el cielo.

LIZ: (asombrada) ¡No puedo creerlo! ¡Estamos en el mismísimo universo!

ODRA: (con reverencia) Estamos en la Dimensión Astral, un lugar donde los límites del tiempo y el espacio se difuminan.

Una figura celestial, con alas de luz y ojos centelleantes, se acerca flotando hacia ellas.

ASTRALIS: (con voz melodiosa) Saludos, viajeras. Yo soy Astralis, el guardián de la Dimensión Astral. Aquí, se enfrentarán a la prueba de la conexión universal.

Astralis extiende sus manos, y Odra y Liz sienten cómo sus mentes se expanden, conectándose con la vastedad del cosmos y las energías de todas las dimensiones.

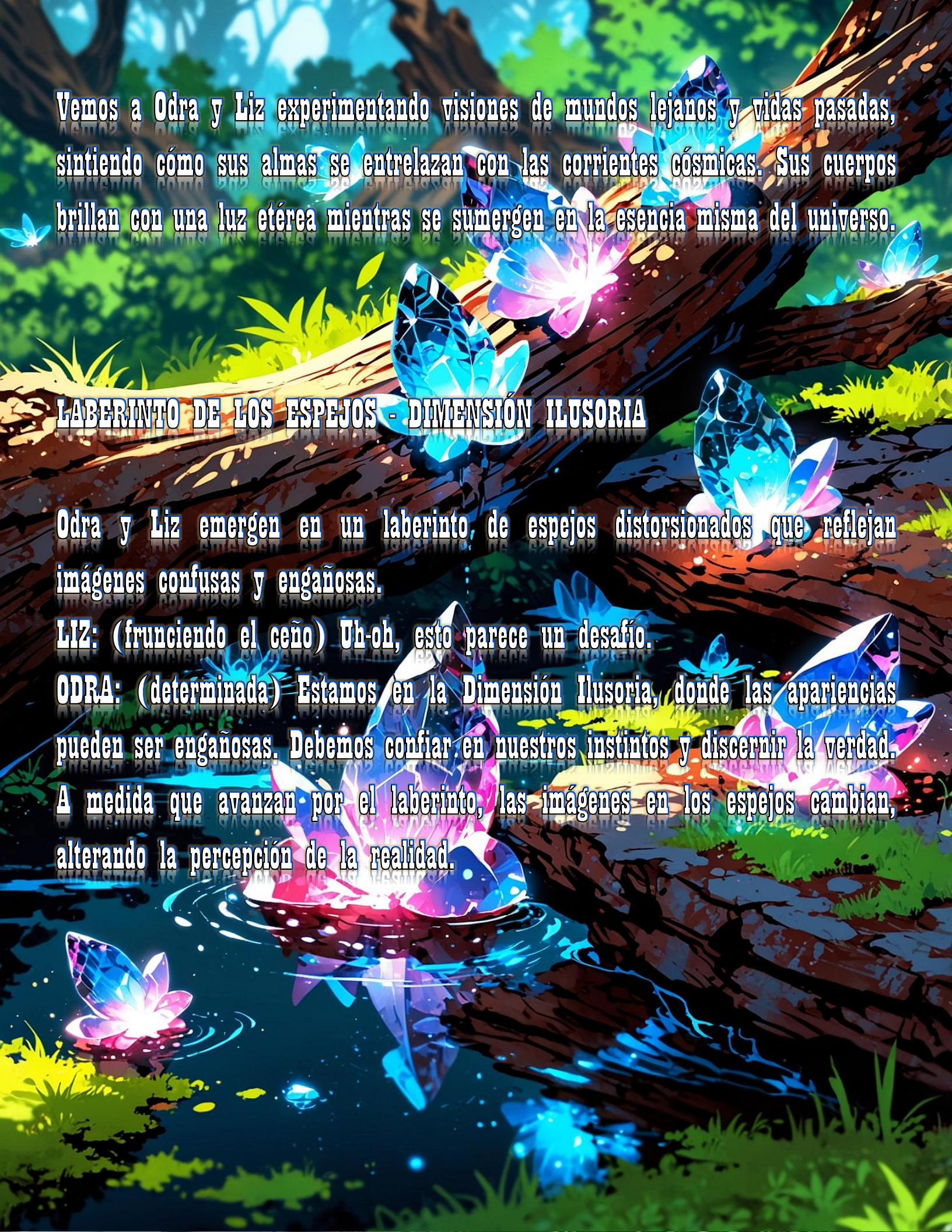

Vemos a Odra y Liz experimentando visiones de mundos lejanos y vidas pasadas, sintiendo cómo sus almas se entrelazan con las corrientes cósmicas. Sus cuerpos brillan con una luz etérea mientras se sumergen en la esencia misma del universo.

LABERINTO DE LOS ESPEJOS - DIMENSIÓN ILUSORIA

Odra y Liz emergen en un laberinto de espejos distorsionados que reflejan imágenes confusas y engañosas.

LIZ: (frunciendo el ceño) Uh-oh, esto parece un desafío.

ODRA: (determinada) Estamos en la Dimensión Ilusoria, donde las apariencias pueden ser engañosas. Debemos confiar en nuestros instintos y discernir la verdad.

A medida que avanzan por el laberinto, las imágenes en los espejos cambian, alterando la percepción de la realidad.

MANGÜE: (juguetón) ¡Vaya, chicas, parece que necesitan un poco de ayuda aquí!

Juntos, enfrentan desafíos ilusorios que ponen a prueba su agudeza mental y su intuición.

JARDÍN DE LOS RECUERDOS - DIMENSIÓN TEMPORAL

Un portal los lleva a un jardín encantado, donde flores de diferentes épocas florecen al unísono. El aire está cargado de ecos del pasado y del futuro.

LIZ: (maravillada) ¡Este lugar es mágico!

ODRA: (sonriendo) Estamos en la Dimensión Temporal, donde pasado, presente y futuro se entrelazan.

Una figura etérea, vestida en ropas que parecen una combinación de estilos históricos, se acerca.

TEMPORA: (con voz suave) Bienvenidas, viajeras. Yo soy Tempora, guardiana de los tiempos. Aquí, enfrentarán la prueba de la aceptación de su propio camino.

A medida que exploran el jardín, Odra y Liz se encuentran en situaciones que reflejan momentos clave de sus vidas pasadas y futuras. Aprenden a abrazar las lecciones de cada época y a liberarse de las cadenas del arrepentimiento y la incertidumbre.

Las chicas experimentan un viaje emocional a través de las eras, enfrentando desafíos y alegrías mientras aprenden a abrazar su destino con valentía y determinación.

LABERINTO DE ESPEJOS - DIMENSIÓN ILUSORIA

Los espejos son un sinfín de reflejos, algunos distorsionados, otros nítidos. Los destellos crean una danza hipnotizante de luces y sombras. ESPECTRO, con ojos centelleantes en medio de una oscuridad acechante, se enfrenta a Odra y Liz. REFLECTA, de cabellos plateados que parecen fluir como agua, sonríe enigmáticamente.

ESPECTRO: (burlón) Vuestra percepción se desvanece en mi reino de espejismos.

REFLECTA: (misteriosa) Cada reflejo muestra un fragmento de vuestra propia oscuridad.

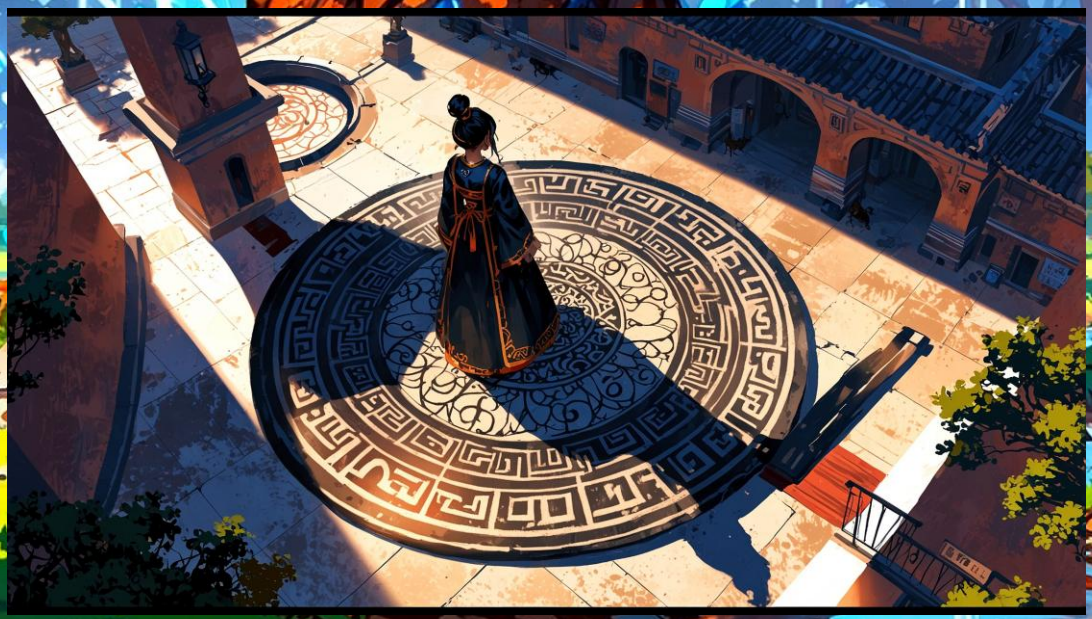

ODRA: (determinada) ¡La luz de nuestra amistad y propósito iluminará incluso la oscuridad de los espejos!

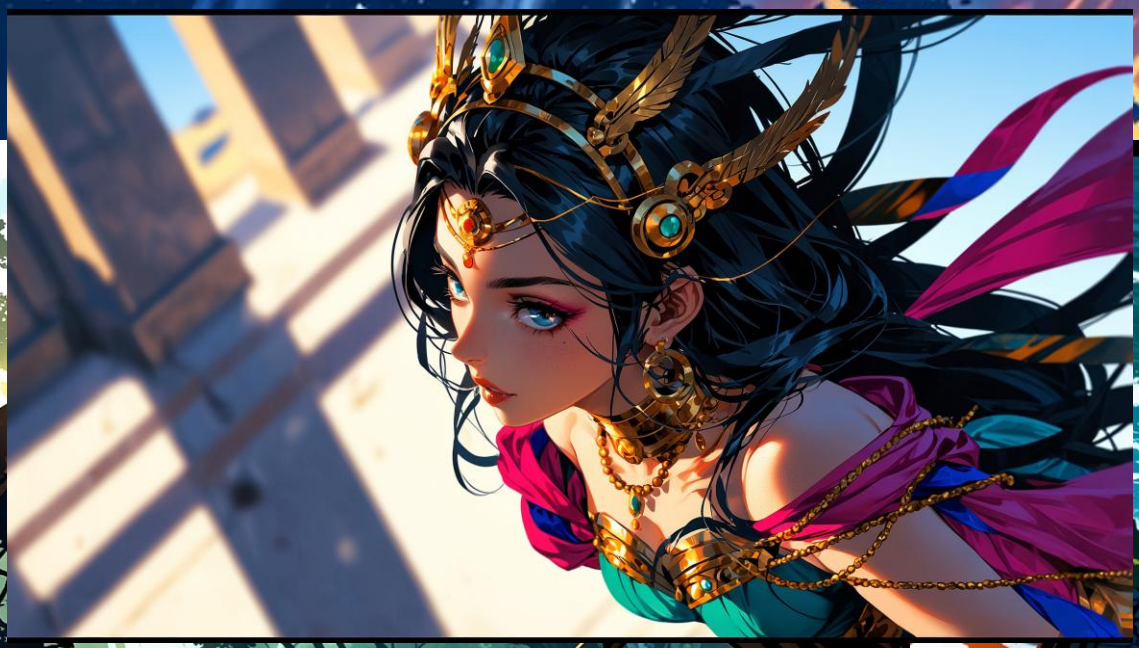

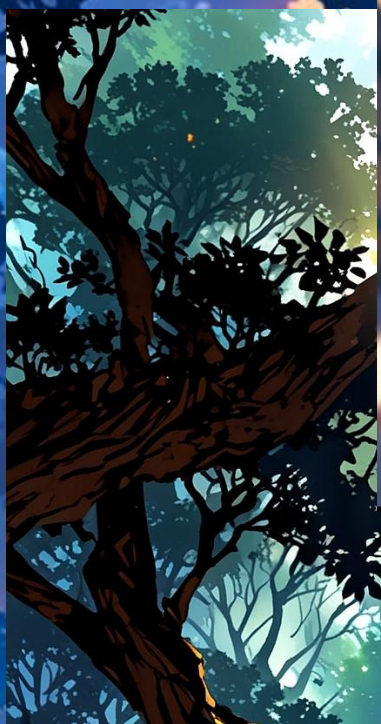

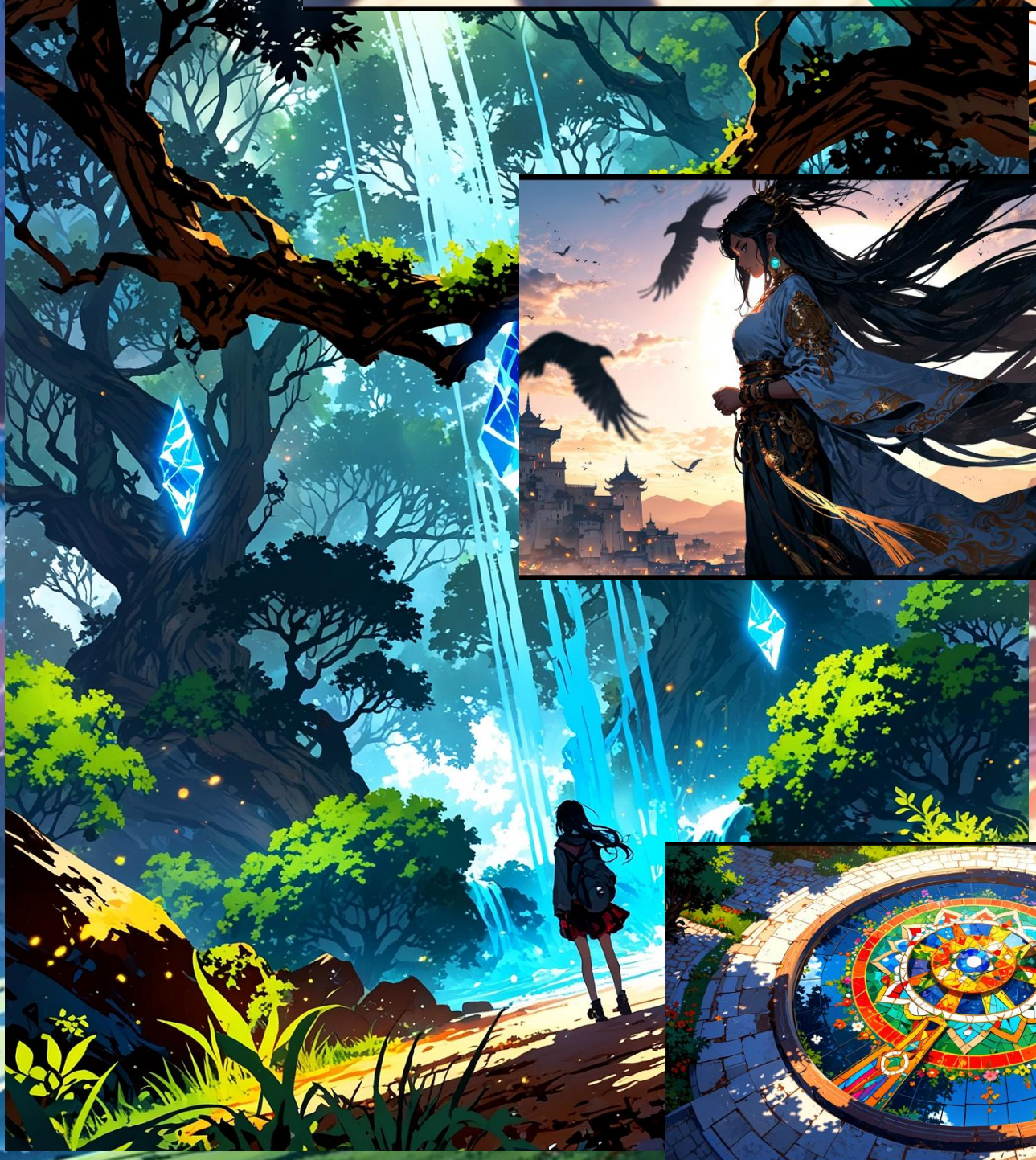

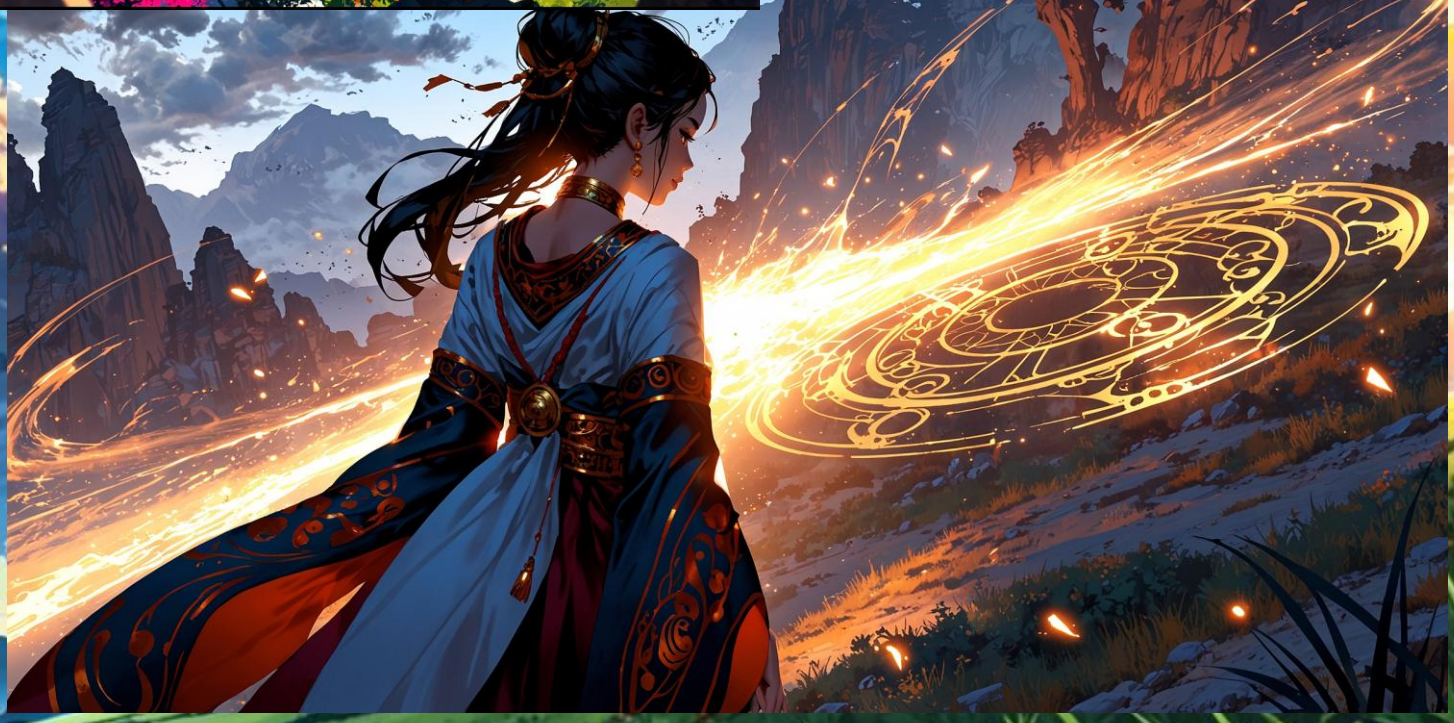

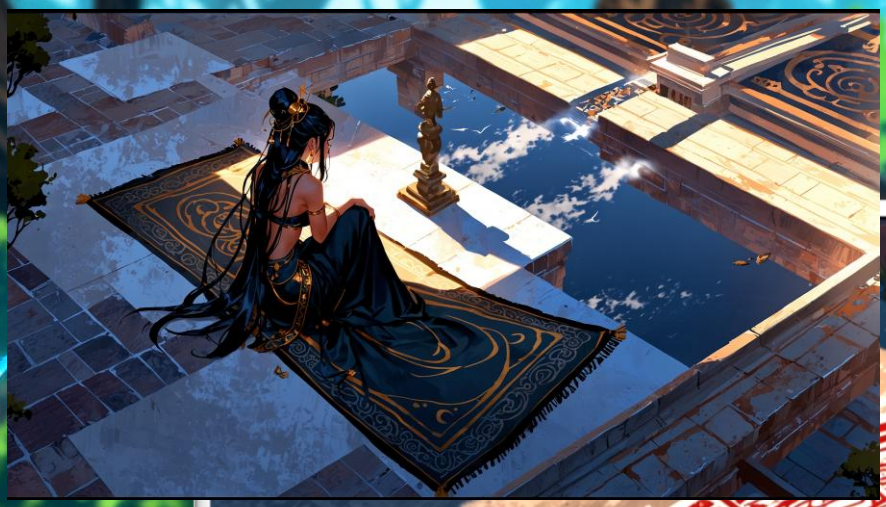

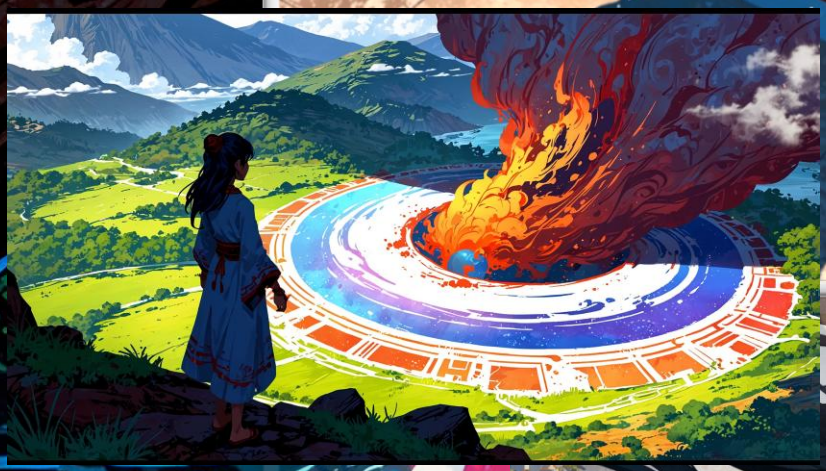

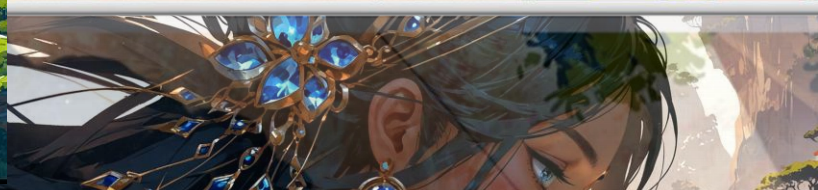

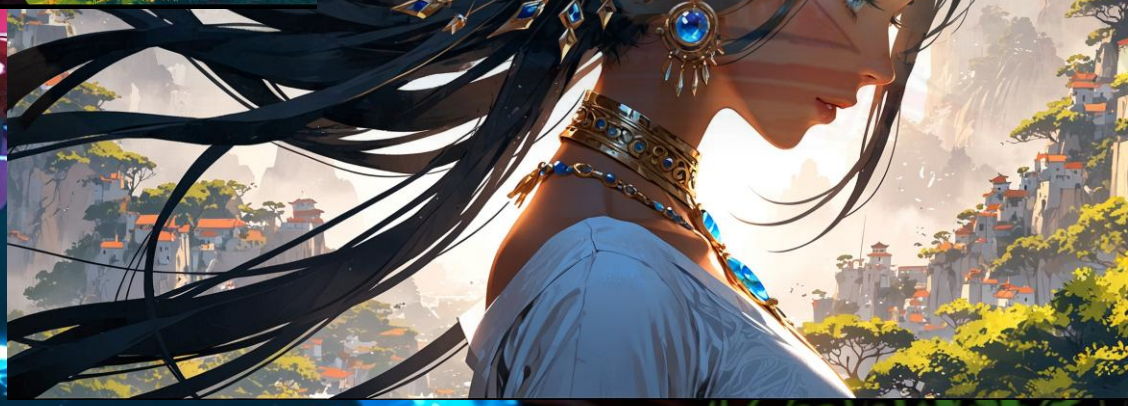

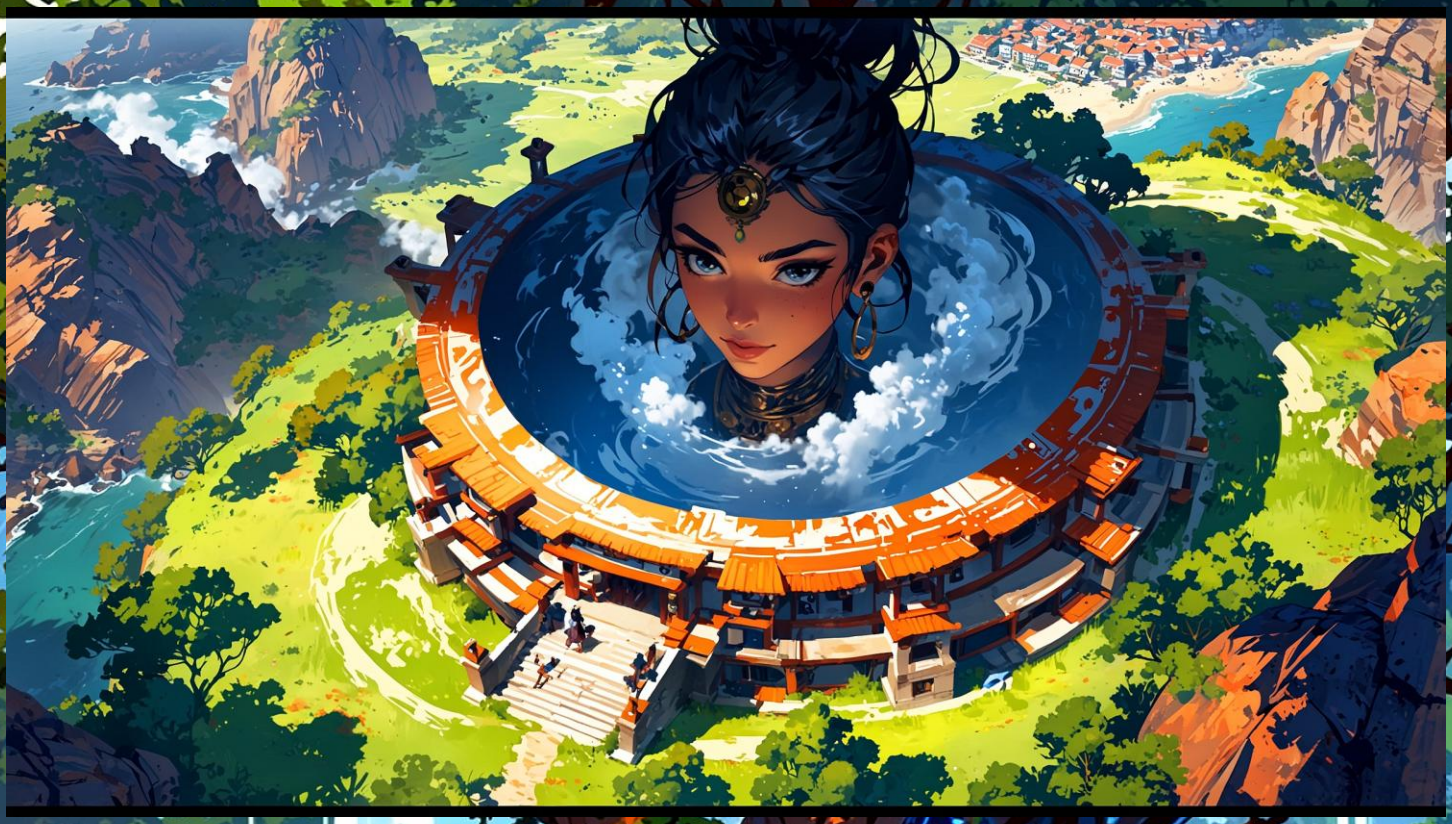

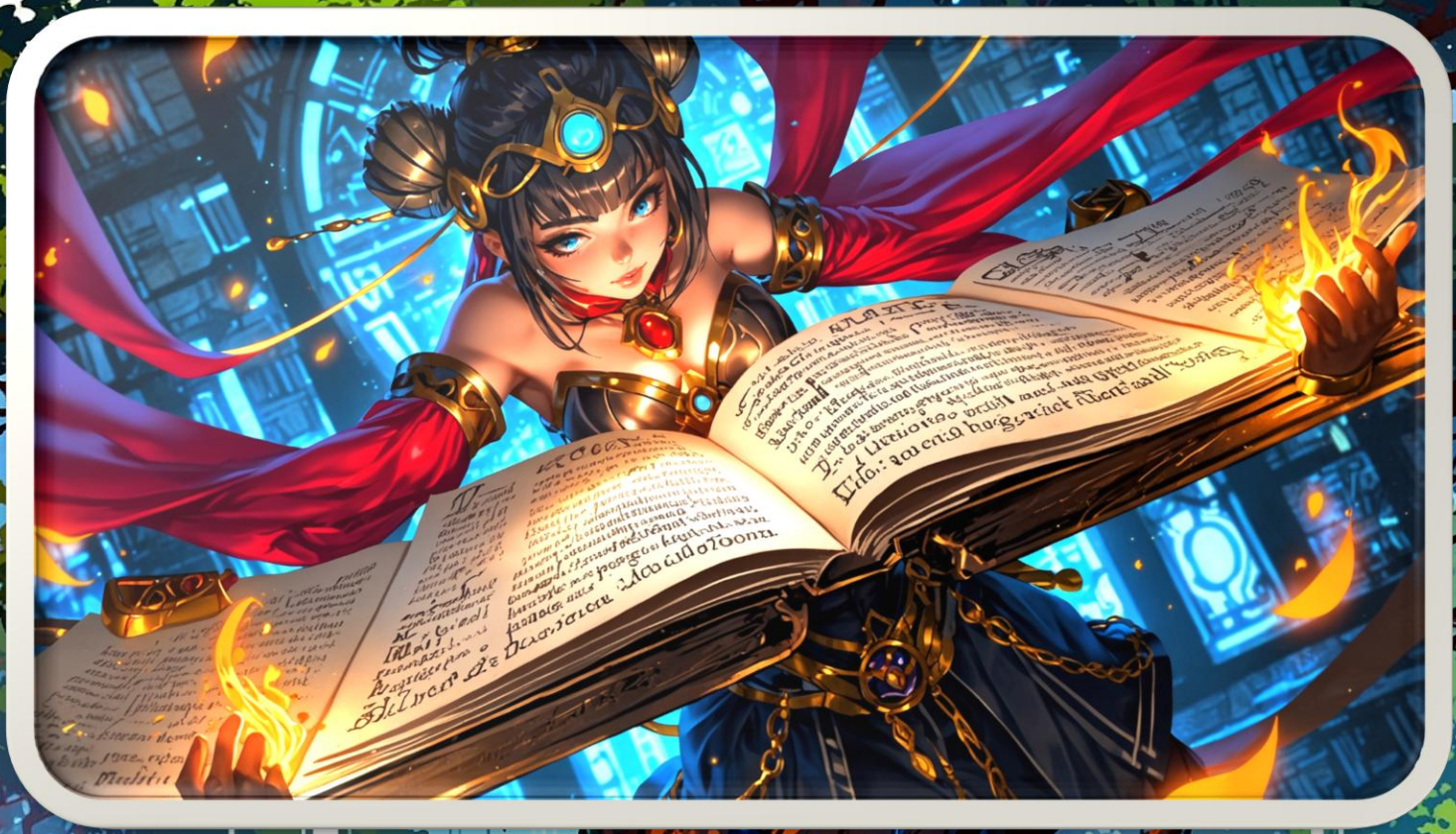

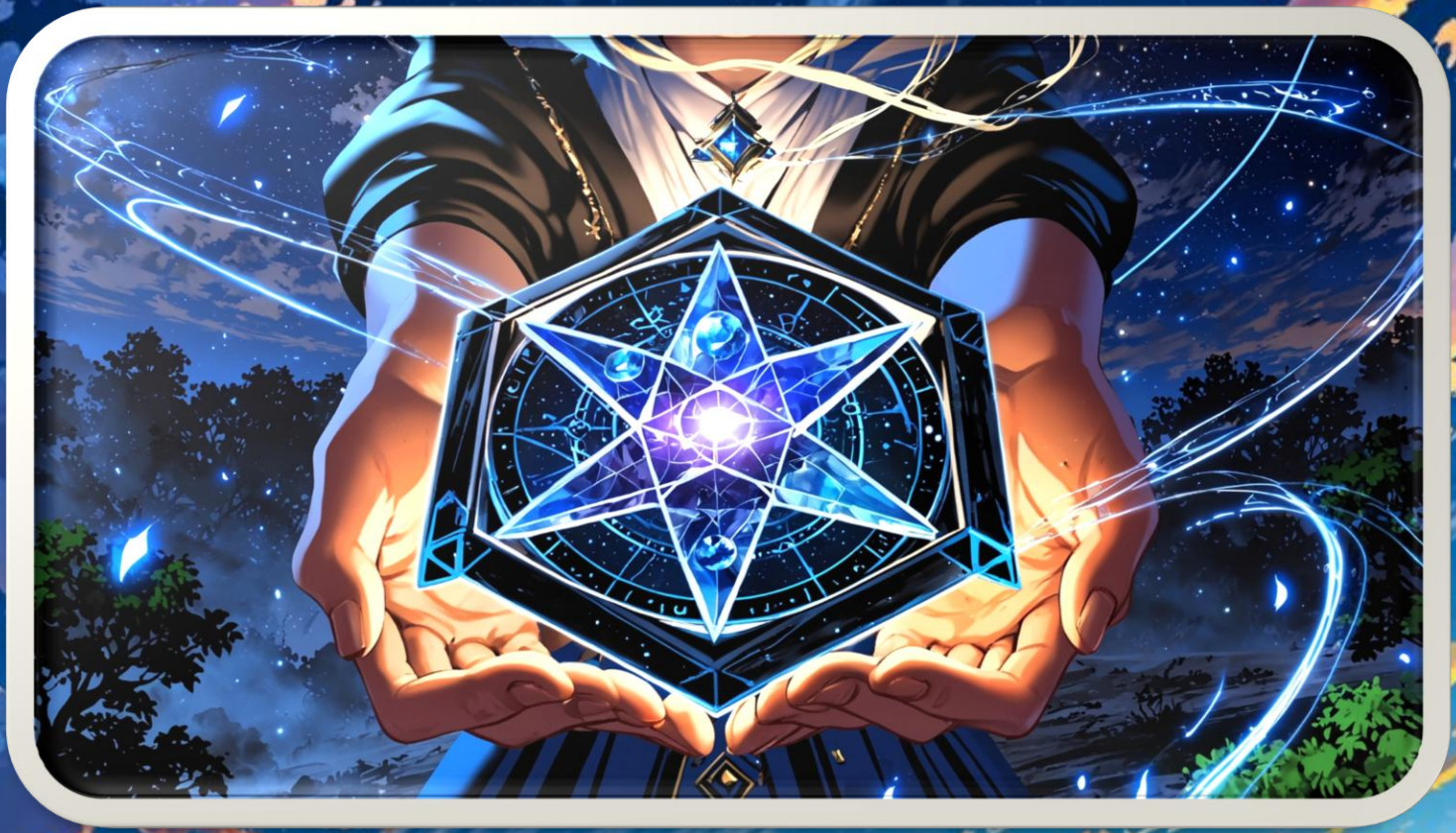

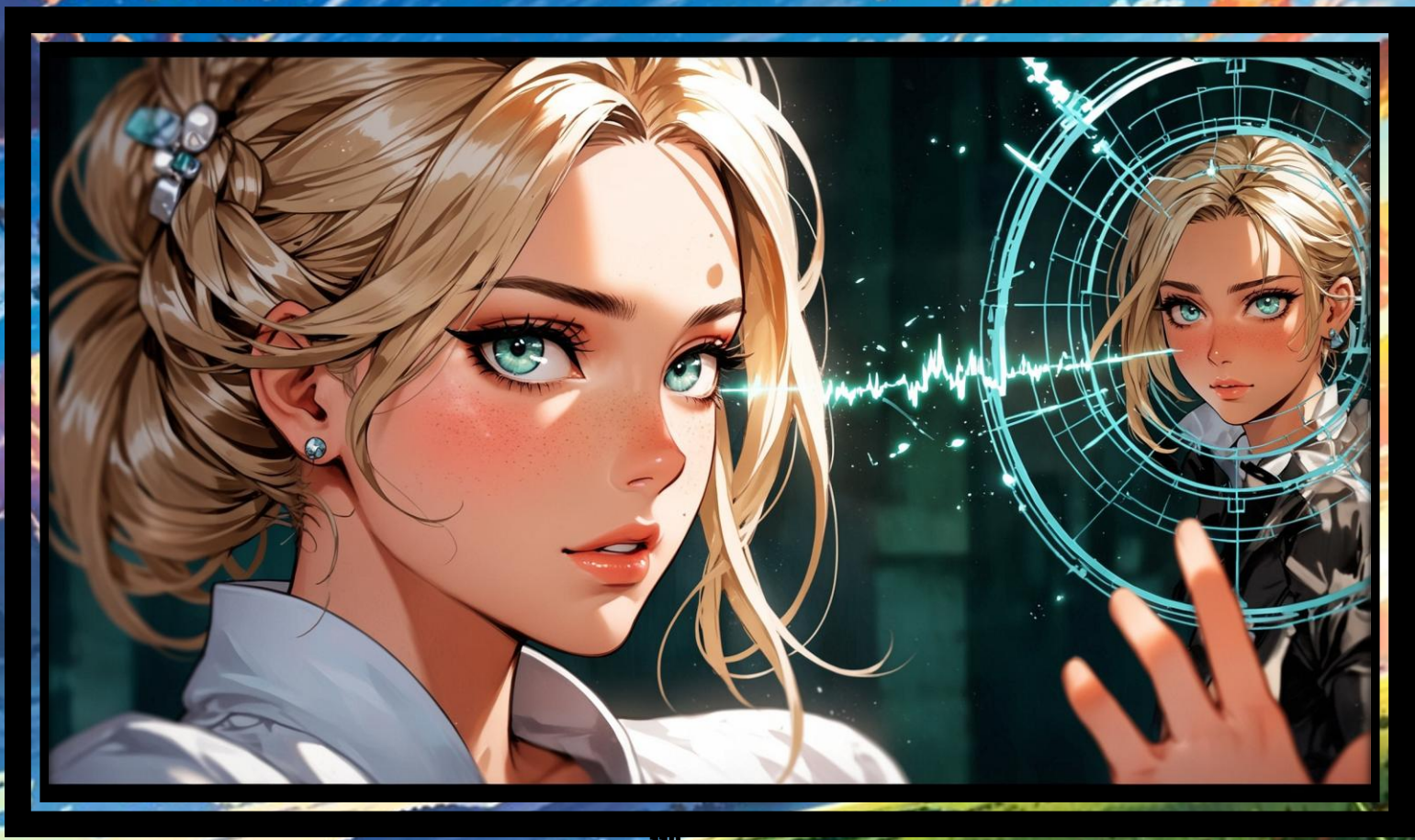

KHALID
STARLIGHT
ODRA
THE AWAKENING OF THE LIGHT

(sonriente) ¡Vamos a destrozar estas ilusiones juntas!

Los destellos se intensifican mientras Odra y Liz sincronizan sus energías. Sus lazos se refuerzan, dispersando las ilusiones con un resplandor ardiente.

JARDÍN DE LOS RECUERDOS - DIMENSIÓN TEMPORAL

El jardín es un mosaico viviente de colores y formas, cada rincón repleto de memorias encapsuladas. REMORSE, con su aura melancólica, y REGRET, imponente y sombrío, acechan en medio de las flores. Odra y Liz avanzan con gracia, enfrentando su propio pasado.

REMORSE: (susurrante) Cada pétalo es un recordatorio de vuestros pesares.

REGRET: (siniestro) Cada paso es una mirada al abismo de vuestros arrepentimientos.

ODRA: (serena) ¡Nuestros corazones han encontrado la fuerza en nuestras debilidades!

LIZ: (segura) ¡El pasado nos da lecciones para construir un futuro más brillante!

Las chicas enfrentan sus arrepentimientos con valentía, emitiendo destellos de luz que dispersan la penumbra. Cada paso en el jardín revela un recuerdo, pero también una promesa de crecimiento y superación.

LA FORJA DE LOS DESTINOS - DIMENSIÓN CREADORA

La dimensión resplandece con estrellas titilantes, mientras ELEMENTUM, una figura que parece fusionarse con la naturaleza, y AETHER, etéreo y envuelto en energías cósmicas, enfrentan a Odra y Liz. La atmósfera vibra con potencial.

ELEMENTUM: (tranquilo) Cada rincón resuena con el latir de la naturaleza.

AETHER: (enigmático) La vastedad del cosmos alberga secretos por descubrir.

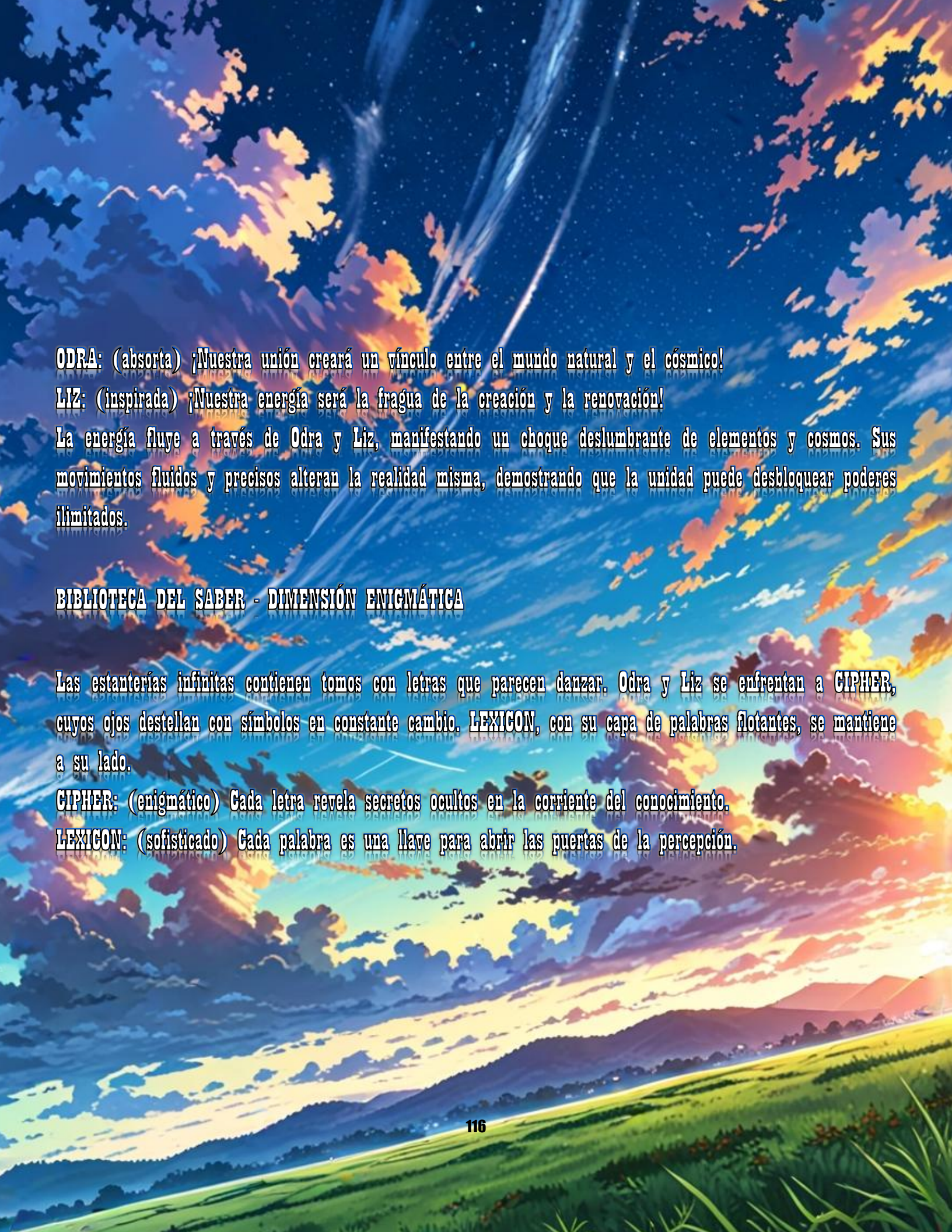

ODRA: (absorta) ¡Nuestra unión creará un vínculo entre el mundo natural y el cósmico!
LIZ: (inspirada) ¡Nuestra energía será la fragua de la creación y la renovación!
La energía fluye a través de Odra y Liz, manifestando un choque deslumbrante de elementos y cosmos. Sus movimientos fluidos y precisos alteran la realidad misma, demostrando que la unidad puede desbloquear poderes ilimitados.

BIBLIOTECA DEL SABER - DIMENSIÓN ENIGMÁTICA

Las estanterías infinitas contienen tomos con letras que parecen danzar. Odra y Liz se enfrentan a CIPHER, cuyos ojos destellan con símbolos en constante cambio. LEXICON, con su capa de palabras flotantes, se mantiene a su lado.
CIPHER: (enigmático) Cada letra revela secretos ocultos en la corriente del conocimiento.
LEXICON: (sofisticado) Cada palabra es una llave para abrir las puertas de la percepción.

ODRA: (pensativa) ¡Exploraremos el enigma de la existencia y desentrañaremos sus misterios!
LIZ: (concentrada) ¡Nuestra amistad es el código que descifrará el lenguaje de la sabiduría!
Odra y Liz desencadenan un torrente de conocimiento y sabiduría, enfrentando acertijos y desafíos mentales con maestría. La biblioteca cobra vida, con palabras y símbolos que se entrelazan en un ballet intelectual.

PARAJE ONÍRICO - DIMENSIÓN ONÍRICA

El paisaje cambia constantemente, fusionando sueños y realidades. Las miradas de DREAMWEAVER, con su cabello flotante como neblina, y PHANTASM, una figura esquiva entre sombras, se cruzan con Odra y Liz. El aire está lleno de visiones fugaces.
DREAMWEAVER: (susurrante) Cada sueño es un fragmento de posibilidades infinitas.
PHANTASM: (misterioso) Cada sombra es un reflejo de los deseos más profundos.
ODRA: (determinada) ¡Nos sumergiremos en los abismos de los sueños y emergeremos como soñadoras despiertas!
LIZ: (entusiasta) ¡Nuestra voluntad es el hilo que tejerá la trama de la realidad y los sueños!
Las chicas navegan a través de los entrelazados mundos de los sueños y la realidad, transformando ilusiones en realidades palpables. Cada paso las acerca a una revelación trascendental.

ESPEJO DE LA VERDAD - DIMENSIÓN REFLECTANTE

En una dimensión de espejos distorsionados, Odra y Liz se encuentran con ECHO, cuyas múltiples formas se desvanecen y reaparecen, y ECHO, un eco enigmático que se repite a sí mismo. La verdad parece oculta en cada reflejo.
ECHO: (múltiple) Cada reflejo muestra una verdad oculta en los pliegues del tiempo.
ECHO: (repetido) Cada eco es una pista para descubrir los misterios de la existencia.
ODRA: (perspicaz) ¡Desentrañaremos las capas de ilusión para encontrar la esencia de la verdad!
LIZ: (resuelta) ¡Nuestra conexión es el eco que resonará a través de la eternidad y revelará la verdad oculta!
Las chicas se enfrentan a un laberinto de espejos, donde cada reflejo parece desafiar su realidad. Con astucia y perspicacia, descubren la verdad en medio de las distorsiones y despejan el camino hacia una revelación sorprendente.

DIMENSIÓN DE LA MENTE - LABERINTO DE LA CONCIENCIA

En el insondable reino de la mente, Odra y Liz se enfrentan al enigmático SPECTRUM. Cada paso que dan genera un eco vibrante en el laberinto mental, donde los pensamientos convergen en espirales de colores cambiantes. Los destellos de su mente chocan como galaxias en colisión, creando un ballet cósmico de emociones y percepciones.
SPECTRUM: (cambiante) "Somos reflejos del espectro emocional, danzando en el ballet etéreo de la mente."
Los pasos de Odra y Liz se sincronizan con el latido de su propia conciencia, trazando un camino de autodescubrimiento entre las paletas de colores cambiantes. Cada emoción es un pincelazo en la obra maestra de la psique, un trazo en el lienzo de la experiencia.

DIMENSIÓN CÓSMICA - ESTRATOS ASTRONÓMICOS

En la vastedad del espacio cósmico, Odra y Liz se encuentran con los titanes CELESTIA y COSMOS. El brillo de las estrellas refleja la sabiduría antigua, mientras que las nebulosas giran como ruedas del destino. La conciencia misma parece expandirse en infinitas direcciones, una danza cósmica de luz y sombra.
CELESTIA: (majestuosa) "Somos las estrellas nacientes, las semillas del conocimiento que florecen en la noche del cosmos."
COSMOS: (profundo) "Somos viajeros en el río del tiempo estelar, buscando las orillas de la verdad universal."
Odra y Liz flotan en este océano astral, absorbiendo la inmensidad del conocimiento que emana de las galaxias y las constelaciones. Cada estrella es una partícula de sabiduría ancestral, una brújula en el vasto mar del entendimiento.

DIMENSIÓN SENTIMENTAL - REFUGIO DE LAS MEMORIAS

En el santuario de los recuerdos, Odra y Liz se encuentran con los seres evocadores EVOKE y REFLECT. Las emociones fluyen como ríos de luz y sombra, tejiendo una manta de experiencias que envuelve a las chicas en una danza etérea de sentimientos.
EVOKE: (intenso) "Somos las lágrimas del pasado y los suspiros del presente, los maestros de la emoción."
REFLECT: (nostálgico) "Somos espejos de lo que fue, reflejando las eternas huellas del corazón en el espejo del tiempo."
Las chicas exploran los recuerdos y las emociones con una curiosidad fascinada, sumergiéndose en momentos de risa y lágrimas. Cada experiencia es una joya en el collar del alma, un fragmento de la historia que moldea el presente.

DIMENSIÓN MUSICAL - ARPEGIOS DEL ALMA

En una dimensión donde la música es tangible, Odra y Liz se encuentran con los acordes mágicos de MELODIA y RITMO. Las notas flotan en el aire como mariposas de colores, creando paisajes sonoros que cobran vida con cada movimiento.
MELODIA: (armoniosa) "Somos la sinfonía del universo, la danza etérea de las almas entrelazadas."

RITMO: (rítmico) "Somos el latido del corazón del cosmos, guiando a los seres en su danza por el tiempo."
Odra y Liz se sumergen en este mundo musical, dejándose llevar por las vibraciones de las notas que los envuelven. Cada melodía es un portal a emociones profundas, un camino para conectarse con las almas de los demás. Un mar espiritual que se abre manantiales de colores y sensaciones... un camino mágico hacia las dimensiones del alma y un camino sin fin hacia los portales de infinito.

DIMENSIÓN LUMINOSA - REFLEJOS DEL YO

En un reino de luz y espejos, Odra y Liz encuentran a los seres reflectantes LUMINA y ECHO. Los reflejos en los cristales caleidoscópicos revelan facetas ocultas del ser, desafiando la percepción y la verdad.
LUMINA: (resplandeciente) "Somos la verdad que brilla en la oscuridad, el espejo que refleja el alma desnuda."
ECHO: (susurrante) "Somos las palabras no dichas, las emociones reprimidas, el eco del ser en la eternidad."
Las chicas exploran su propio reflejo en los espejos luminosos, enfrentando sus miedos y descubriendo verdades ocultas. Cada imagen es una ventana a la autenticidad, un recordatorio de que el verdadero yo resido más allá de las apariencias.

DIMENSIÓN ONÍRICA - SUEÑOS ENTRETEJIDOS

En el reino de los sueños, Odra y Liz se encuentran con los visionarios ONEIRO y PHANTASMA. Los sueños se entrelazan en una danza de enigmas y metáforas, desafiando la lógica y la realidad.
ONEIRO: (enigmático) "Somos los tejedores de los hilos oníricos, los guías en los laberintos de la mente dormida."
PHANTASMA: (misterioso) "Somos los reflejos de deseos y temores, la tela de araña de los pensamientos en la noche."
Odra y Liz navegan por paisajes oníricos, siguiendo los hilos de los sueños hacia destinos desconocidos. Cada sueño es un acertijo, una oportunidad para desvelar significados profundos ocultos en el subconsciente.

ENIGMAS SOMBRIOS - MANGÜE ENTRE LA LUZ Y LA OSCURIDAD

Mangüe, en su soledad, se adentra en los confines de una dimensión enigmática. A lo lejos, una sombra danza en la penumbra, tomando forma lentamente. ECLIPSE emerge, su figura está rodeada por un aura ambivalente de luz y oscuridad.

La oscuridad en el alma de Mangüe se refleja en los ojos de **ECLIPSE**, quien se materializa como un espejo de sus luchas internas.

MANGÜE: (confuso) "¿Quién eres?"

ECLIPSE: (susurra) "Soy tu reflejo en el abismo. Tu dualidad, tu conflicto interno."

La danza etérea de **ECLIPSE** lleva a Mangüe a enfrentarse a sus demonios internos, a sus decisiones pasadas que lo han atormentado. La conversación fluye como un río de sombras y destellos de luz, guiándolo hacia un entendimiento profundo. **TRAVESÍA ARCANICA - LOS PLANES DE MELKORD**

En el oscuro santuario de Melkord, las llamas danzan alrededor de una figura imponente. Melkord, arrodillado ante un extraño ser, **ARGOS**, quien parece emanar una sabiduría ancestral.<

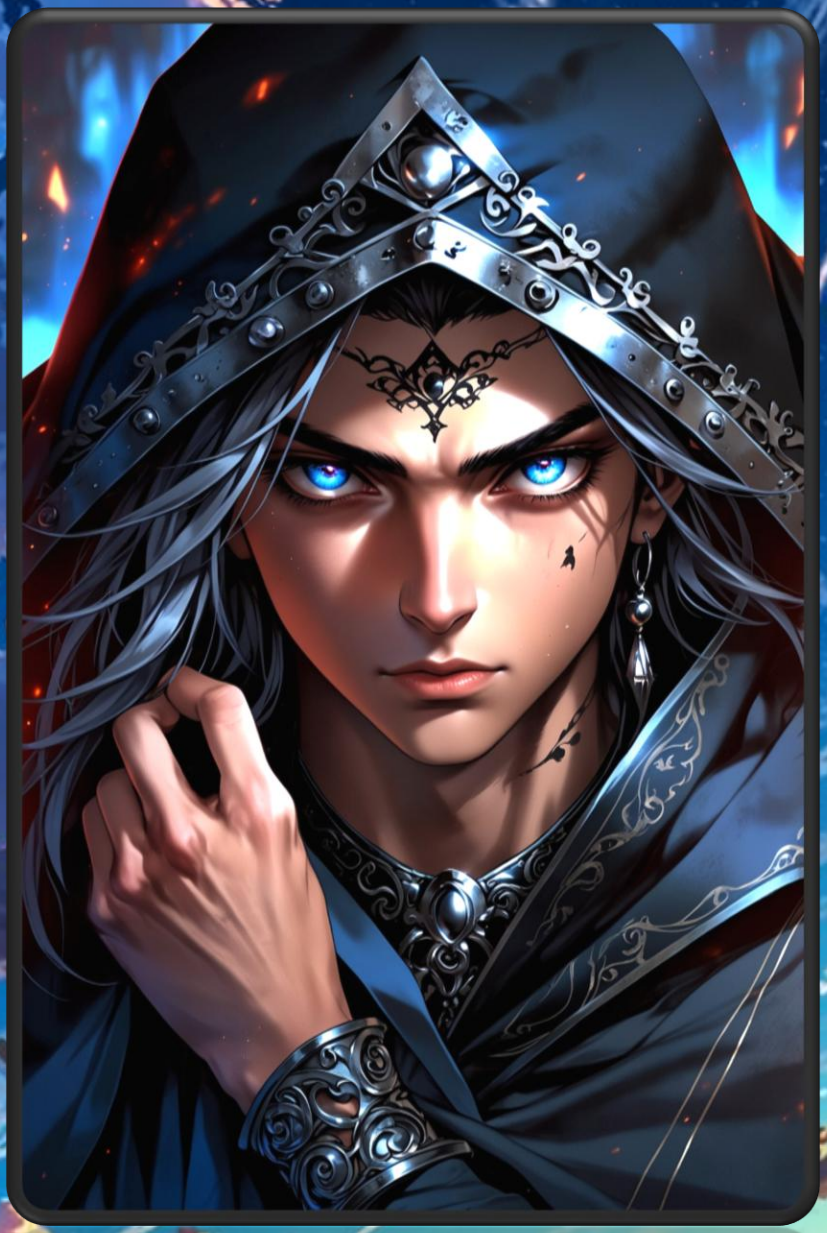

ARGOS: (misterioso) "La ambición te ciega, Melkord. Olvidas que el destino es un juego de equilibrios."

MELKORD: (con rabia) "La oscuridad devorará todas las dimensiones, y seré su amo."

Los ojos profundos de ARGOS parecen leer el futuro en las llamas, augurando un destino que se desenreda ante la obsesión de Melkord. El oscuro hechicero avanza con sus planes, pero ARGOS parece saber que el destino podría retorcerse en direcciones inesperadas.

DIMENSIÓN NEXUS - ENCUENTRO DEL DESTINO

En la dimensión NEXUS, Odra y Liz caminan a través de un bosque de cristales que refractan la luz en mil colores. El susurro del viento parece llevar consigo secretos del pasado y del futuro. De entre los árboles, emerge una figura luminosa, AION, que parece estar en todos los lugares y ninguno a la vezAION: (voz etérea) "El tiempo fluye y se entrelaza en el tejido del destino. Vuestras almas son hilos que crean un patrón único. Odra y Liz se sienten como mariposas atrapadas en una red cósmica de posibilidades. AION les muestra visiones fugaces de sus futuros potenciales, guiándolas hacia un propósito compartido.les muestra visiones fugaces de sus futuros potenciales, guiándolas hacia un propósito compartido.

LA PRUEBA DEL ESPEJO - REVELACIONES PROFUNDAS

En una dimensión en constante reflejo, Odra y Liz enfrentan un espejo gigante, su superficie pulida como un lago de plata. REFLEJA, un ser con el poder de reflejar la verdad interna, aparece ante ellas.

REFLEJA: (voces melódicas) "En mi espejo, no puedes ocultar tus secretos. Enfrenta tu verdad y descubre lo que realmente eres."

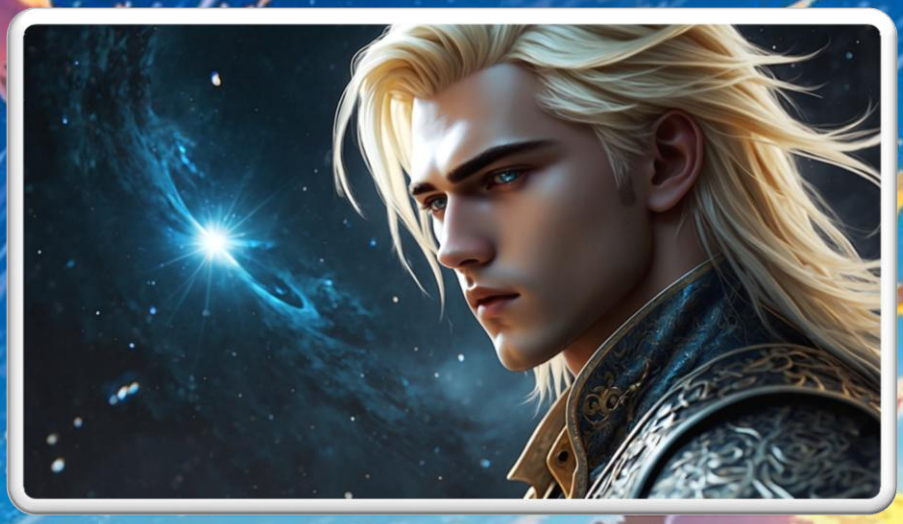

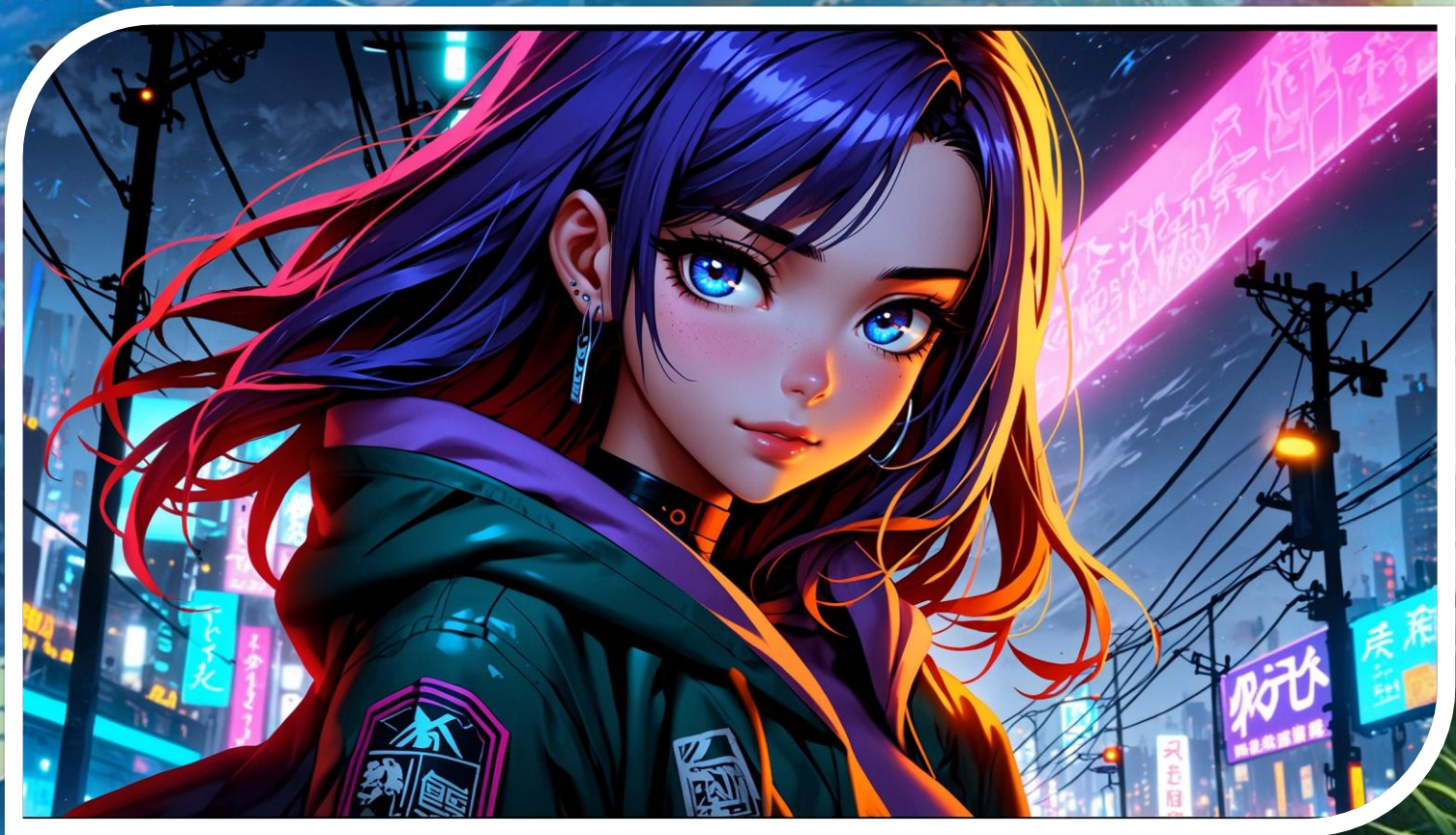

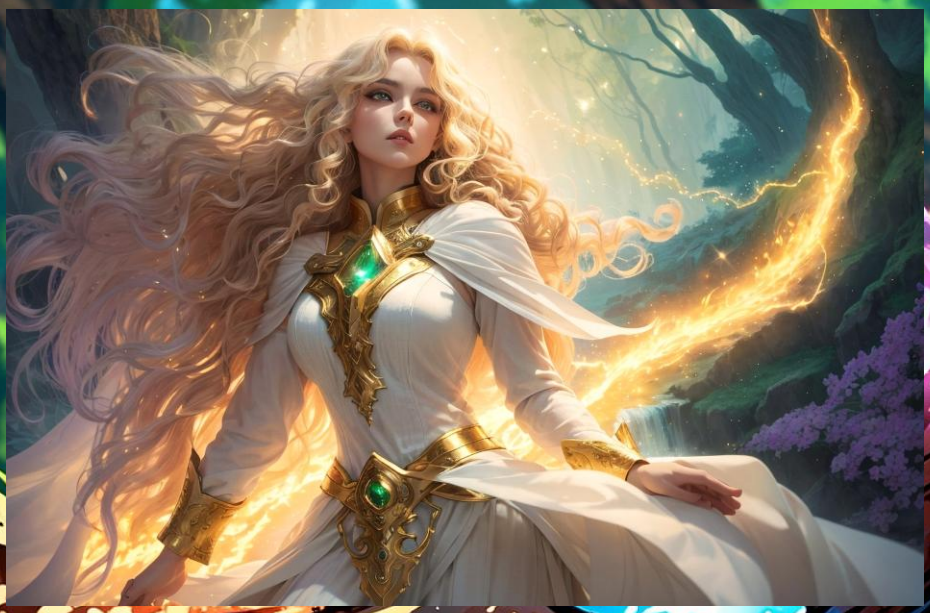

Las chicas se miran a sí mismas en el espejo, y este acto se convierte en un viaje interno. Imágenes del pasado y del futuro se superponen mientras enfrentan sus miedos y luchan con sus inseguridades.

CAPÍTULO 9: La Dimensión de los Maestros

Un destello de luz las envuelve mientras atraviesan el portal, transportándolas a una nueva dimensión. Ante sus ojos se despliega un paisaje majestuoso: montañas cubiertas de nieve resplandecen bajo la luz de tres lunas, ríos de aguas cristalinas serpentean entre valles verdes y exuberantes, y en el cielo, estrellas brillantes danzan en una sinfonía cósmica.

ODRA: (asombrada) ¡Es hermoso, Liz! Parece que hemos llegado a un reino de ensueño.

LIZ: (maravillada) Sí, Odra. Esta es la Dimensión de los Maestros, un lugar donde los sabios iluminados se reúnen para intercambiar conocimiento y contemplar la belleza del cosmos.

Mientras exploran, Odra y Liz se encuentran rodeadas por seres luminosos, figuras etéreas que emanan una sensación de serenidad y sabiduría. Cada uno de ellos parece estar en perfecta armonía con el universo, irradiando una paz profunda.

MAESTRO LUMINOSO: (con voz serena) Bienvenidas, viajeras. Reconocemos la pureza de vuestras intenciones y la conexión que han forjado. Estamos aquí para guiaros en vuestro camino de descubrimiento y aprendizaje.

LIZ: (respetuosa) Gracias por recibirnos, Maestros Luminosos. Estamos ansiosas por aprender y crecer en esta dimensión.

Los Maestros Luminosos guían a Odra y Liz a través de jardines meditativos, donde las flores parecen cantar melodías de paz, y a templos de cristal donde la luz se refracta en patrones mágicos en las paredes. Allí, Odra se sumerge en una meditación profunda, permitiendo que sus pensamientos se desvanezcan y su conciencia se expanda.

ODRA: (en un susurro) Siento como si estuviera flotando en un océano de tranquilidad. Mi mente está libre de pensamientos, y solo existe el presente, la respiración y el latido del universo.

Los Maestros Luminosos sonríen en aprobación mientras observan a Odra en su estado meditativo. Durante varios días, Odra se sumerge en esta profunda conexión, absorbiendo la sabiduría que fluye a través de la dimensión.

Finalmente, con una sensación de paz y realización, Odra emerge de su meditación y se reúne con Liz en el centro del templo de cristal.

LIZ: (con admiración) Odra, has experimentado la verdadera esencia de la presencia. Has descubierto cómo vivir en el momento presente, liberando tu mente de distracciones y permitiendo que la poesía del universo fluya a través de ti.

ODRA: (sonriendo) Sí, Liz. He comprendido la importancia de mantenernos en el presente, de valorar cada instante como si fuera una joya preciosa. Siempre que estemos conectados con la fuente divina, somos eternos, y la sincronicidad nos guiará en nuestro camino.

LIZ: (entusiasta) Exactamente, Odra. Y ahora, tal vez podamos aprovechar esta profunda conexión para abrir un portal dimensional juntas, explorar las dimensiones y aprender aún más.

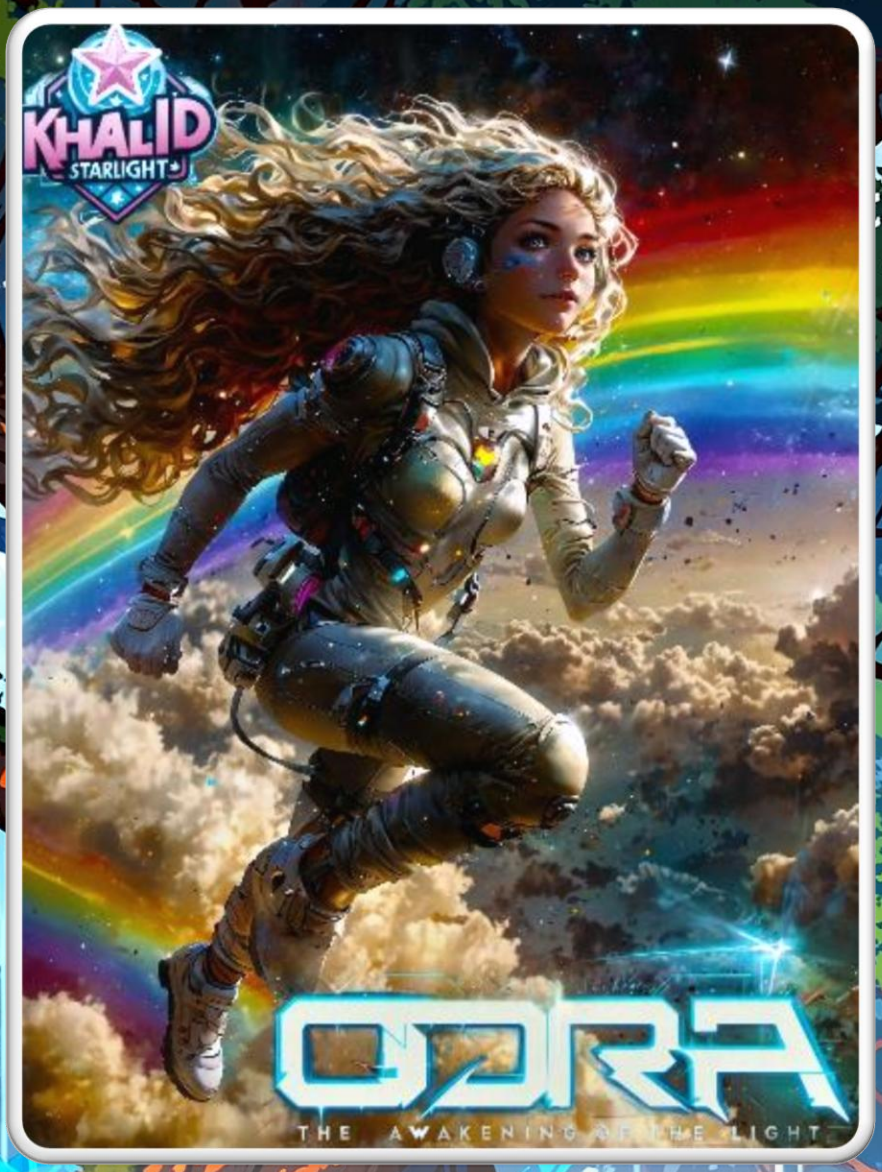

CAPÍTULO 10: La Nube de Arcoíris

Odra y Liz siguen avanzando a través del mundo de luz y sombra, maravillándose ante la danza de los contrastes. De repente, un brillo especial atrae su atención. En un claro del bosque, descubren una nube mágica que emana destellos de arcoíris en todas direcciones. La nube parece estar viva, respondiendo a su presencia con colores cambiantes.

LIZ: (entusiasmada) ¡Mira, Odra! ¡Es una nube mágica! Parece estar feliz de vernos.

ODRA: (asombrada) ¡Es hermosa! Los colores parecen bailar en el aire. ¿Crees que sea amigable?

La nube mágica se acerca a ellas, envolviéndolas en un resplandor de colores brillantes. De repente, comienza a tomar formas juguetonas, transformándose en figuras de animales, flores y objetos cotidianos.

NUBE MÁGICA: (con una risa musical) ¡Saludos, viajeras del presente! Soy la Nube de Arcoíris, guardiana de la alegría y la inocencia. He estado esperando este encuentro.

LIZ: (conmovida) ¡Es increíble! Nunca había visto algo así.

NUBE MÁGICA: (amigable) Vengo de un lugar donde los sueños y la realidad se entrelazan. He venido a acompañarlas en su viaje y a compartir con ustedes mi magia.

La Nube de Arcoíris comienza a rodear a Odra y Liz, dejando un rastro de destellos multicolores en el aire. A medida que las envuelve, sienten una sensación de ligereza y alegría, como si estuvieran flotando en un sueño encantado.

ODRA: (maravillada) ¡Es como si estuviéramos en un cuento de hadas! La energía de la nube es tan pura y llena de vida.

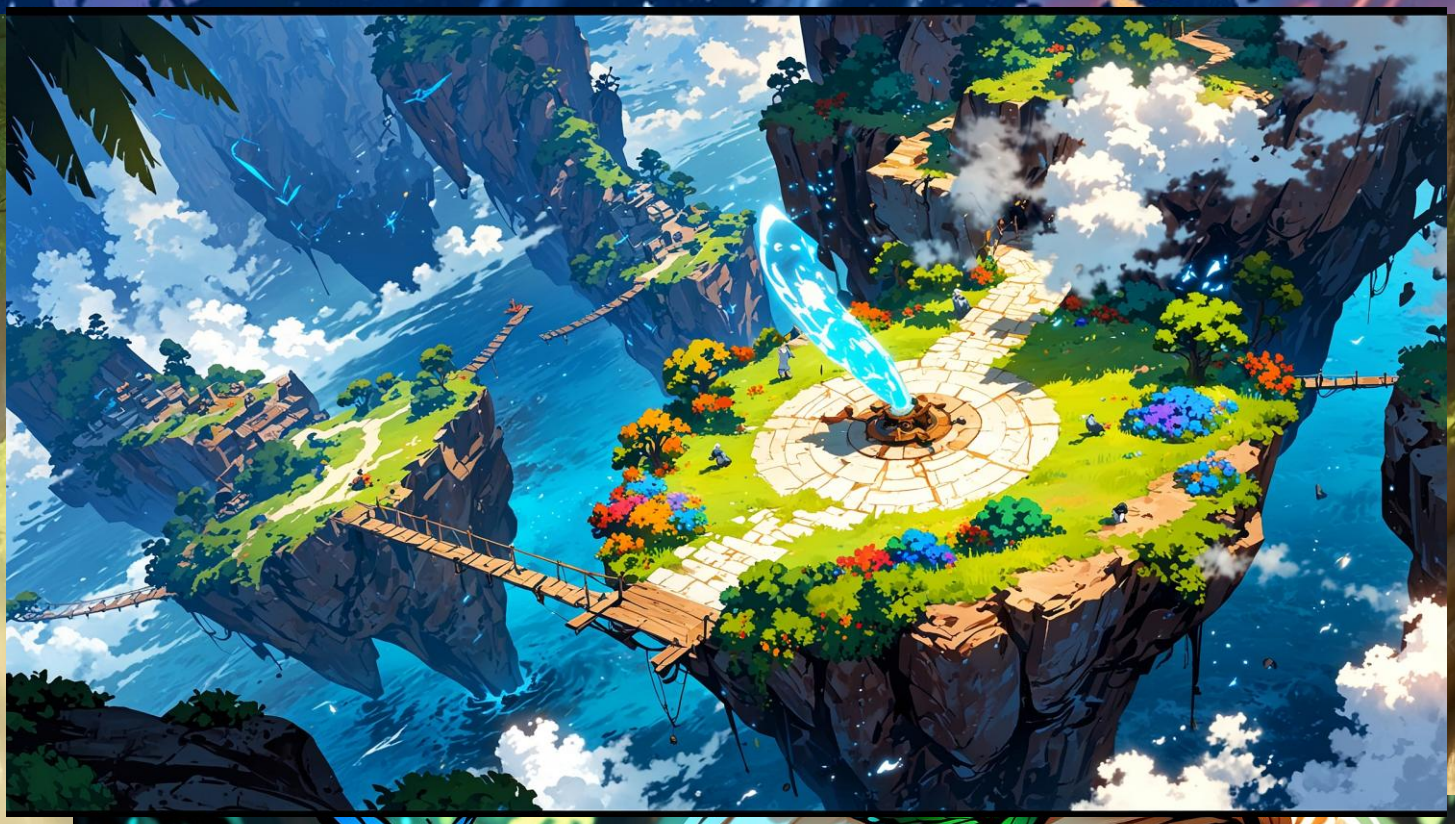

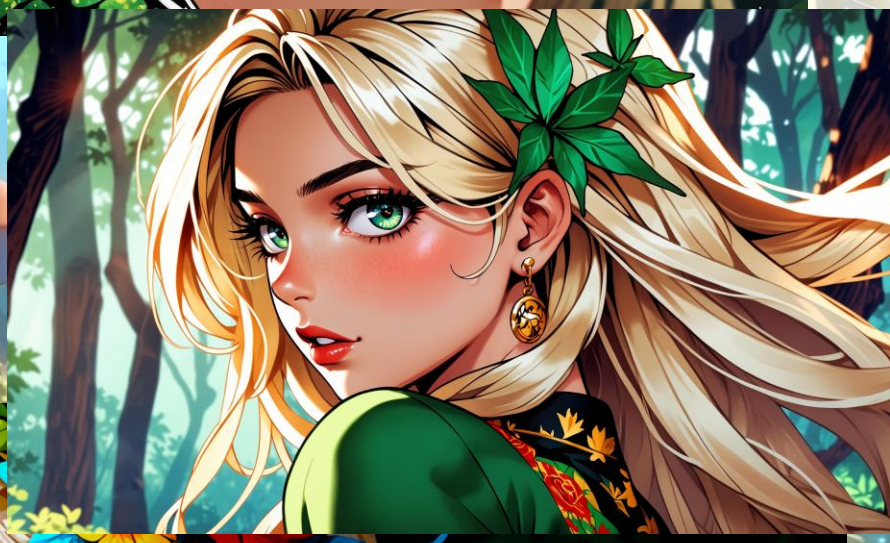

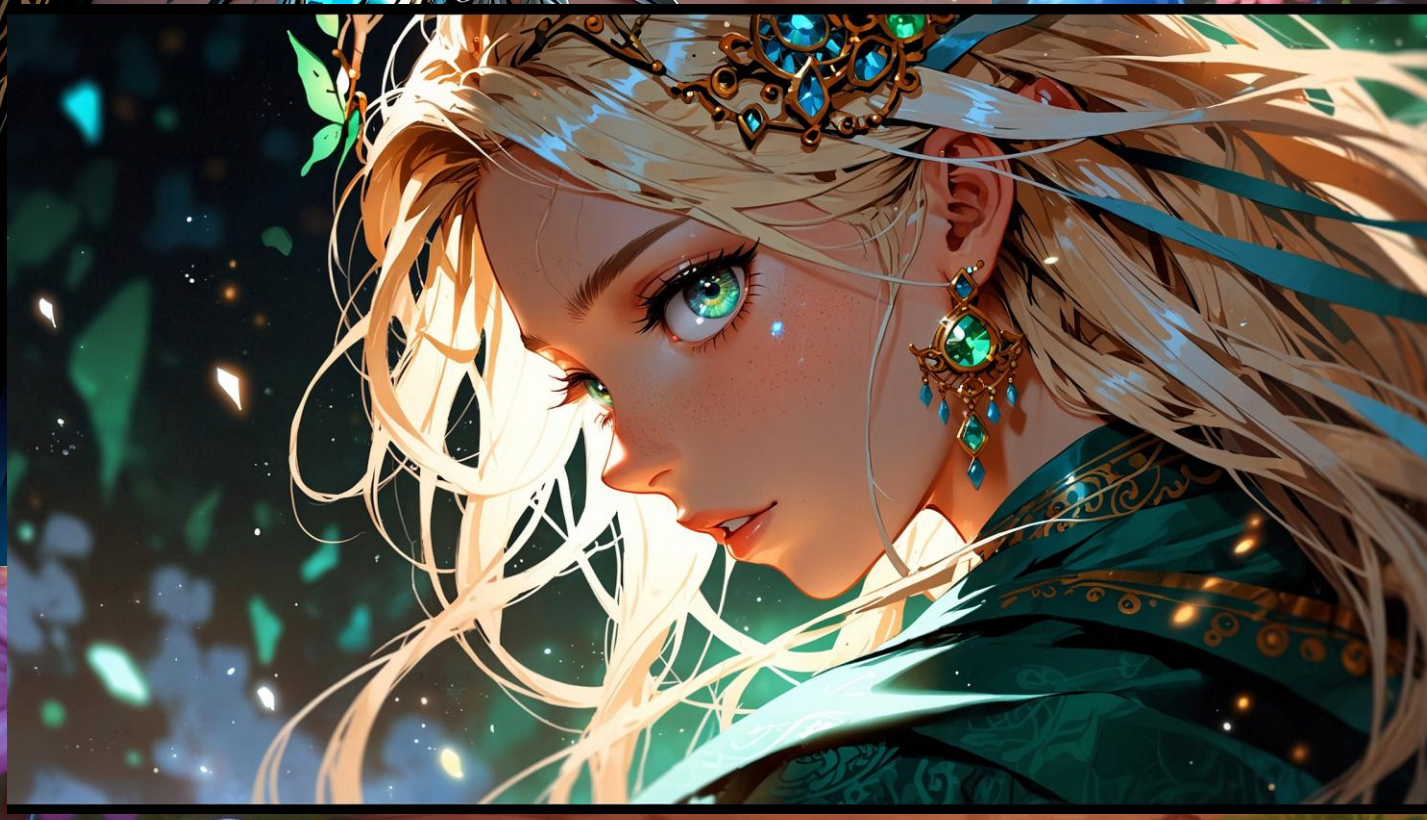

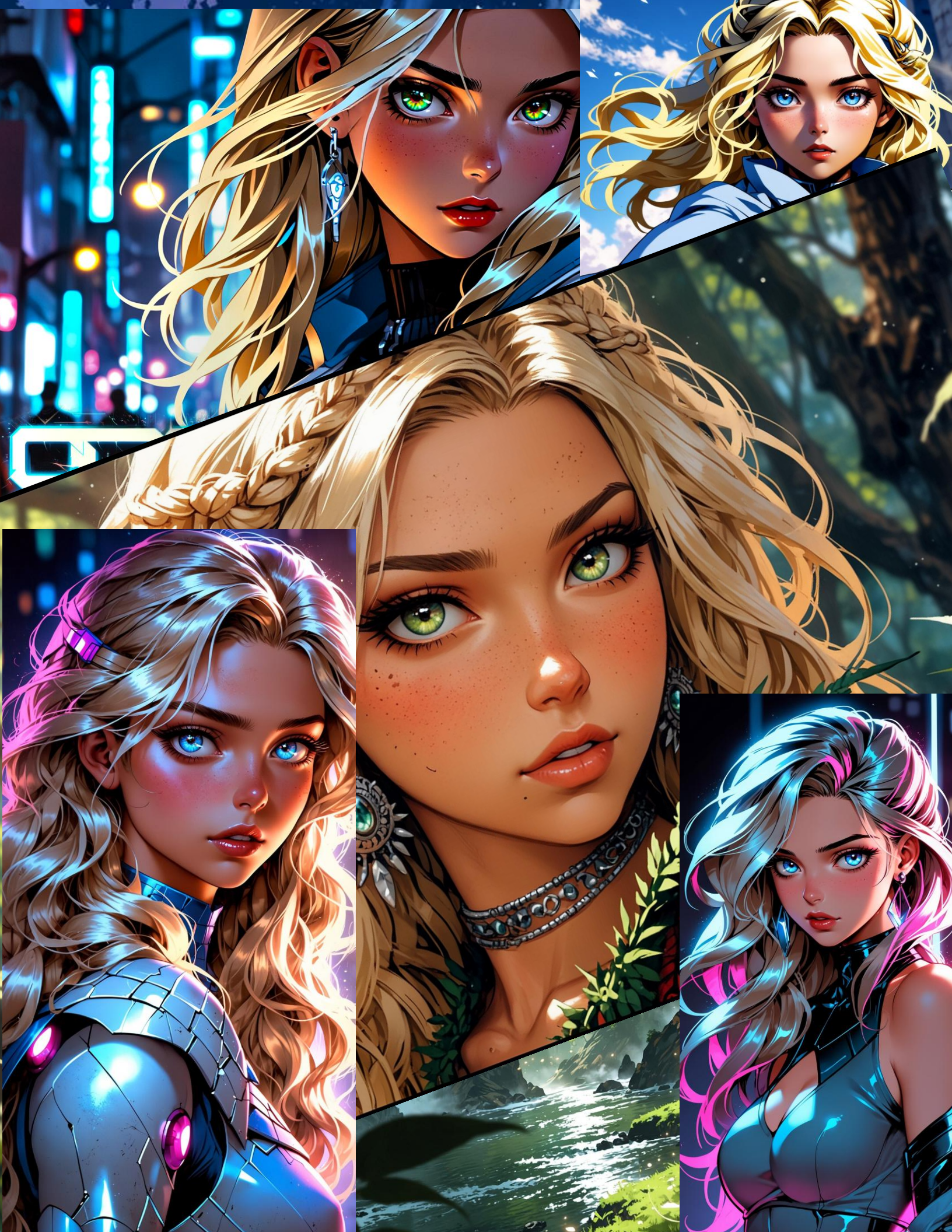

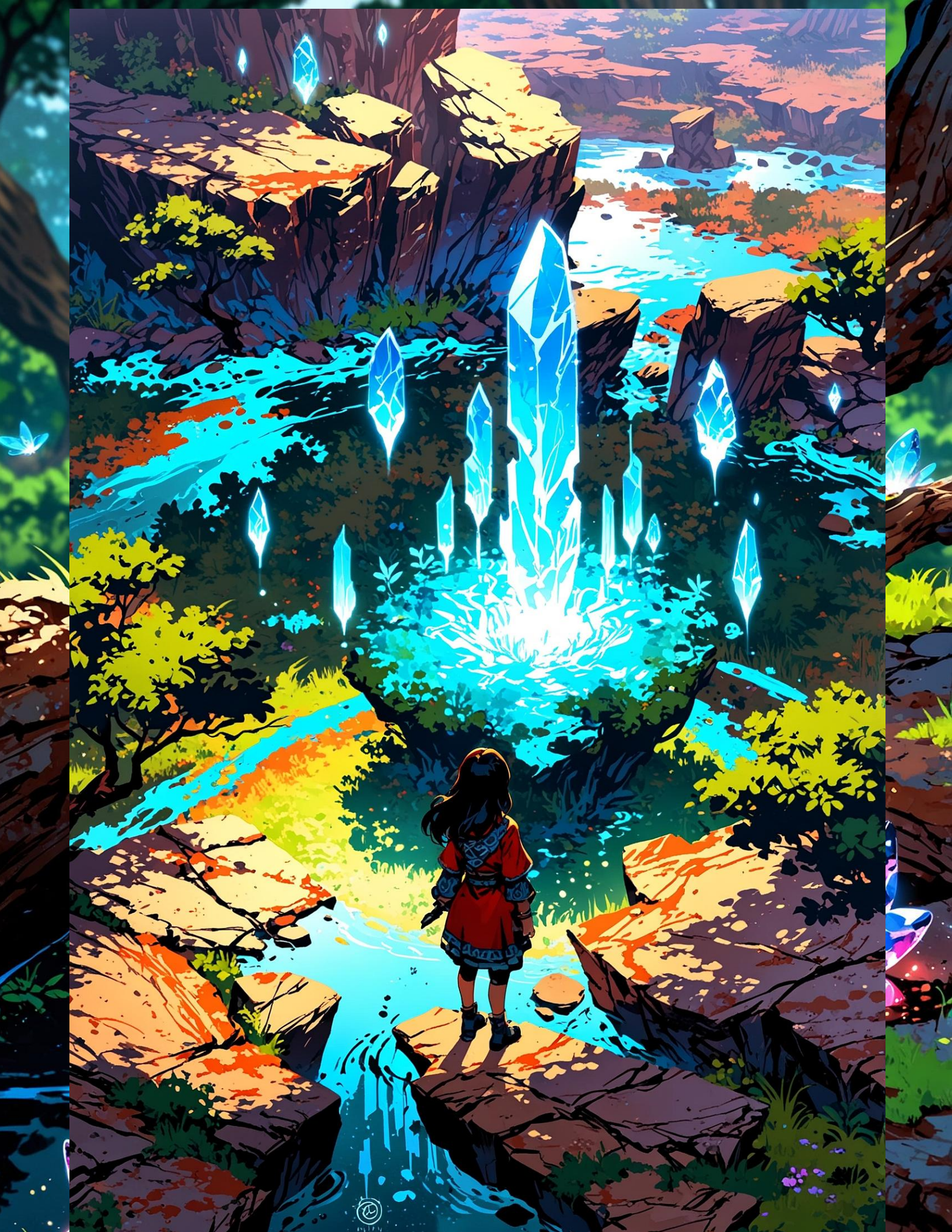

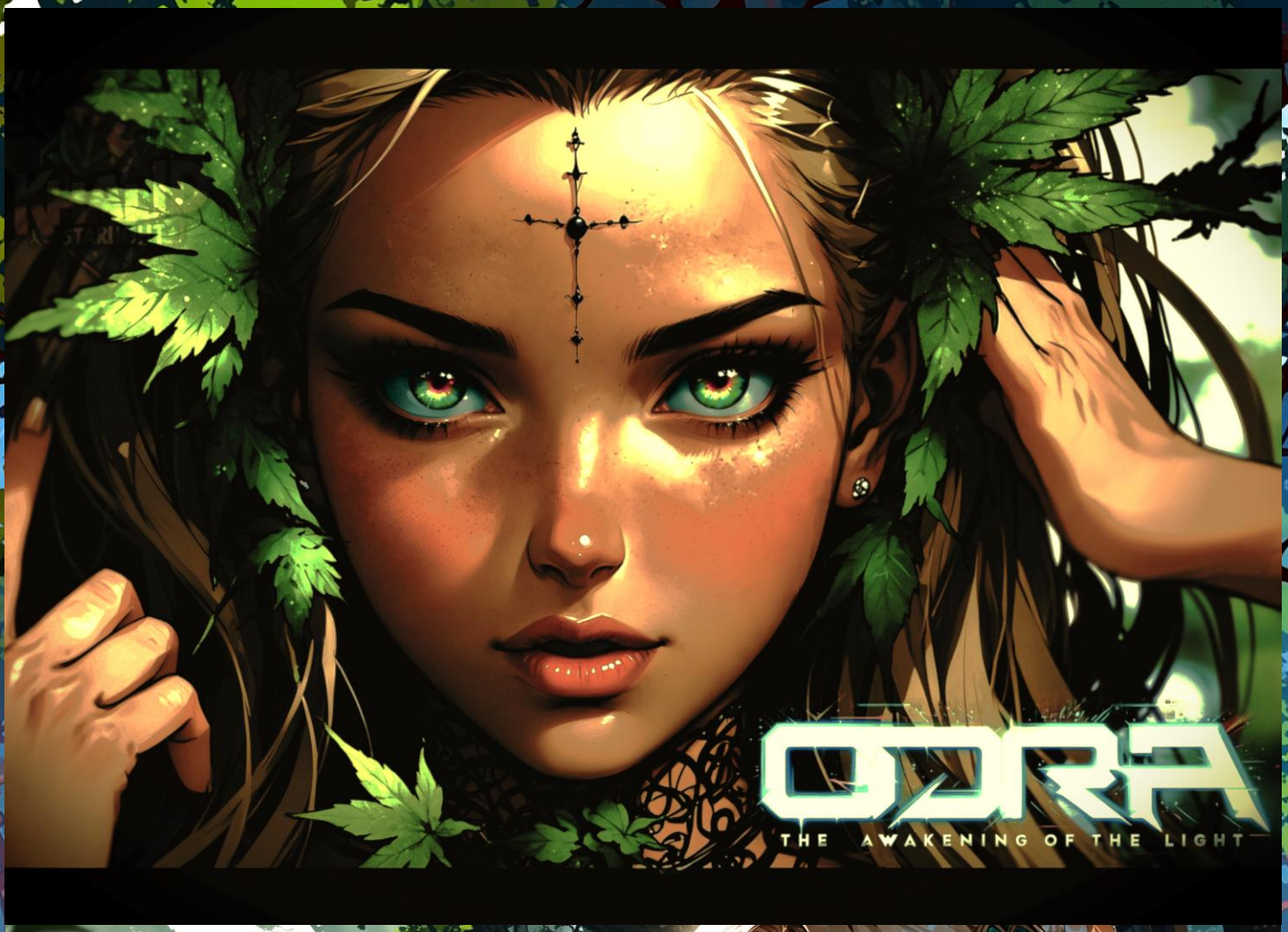

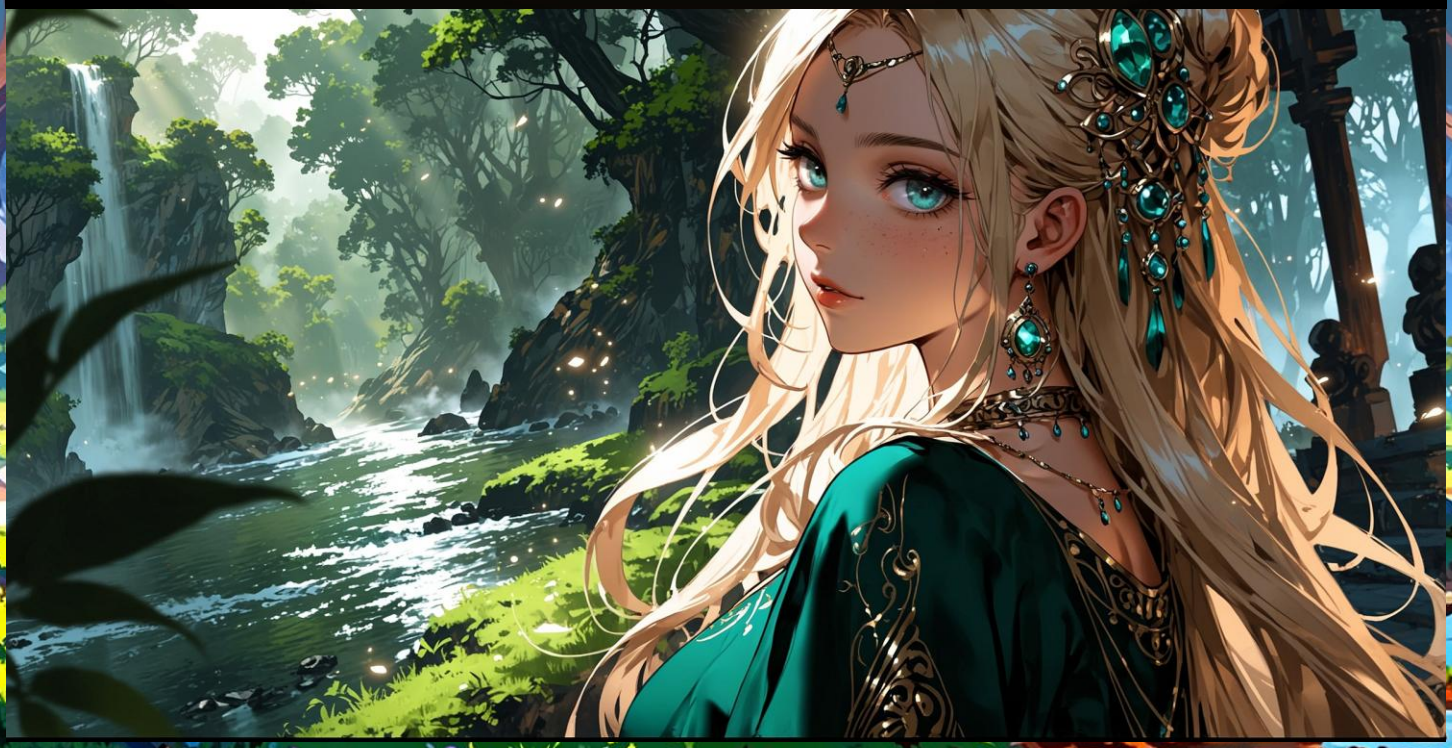

alegría y esperanza. Mi es un recordatorio de que la inocencia y la creatividad pueden transformar incluso los momentos

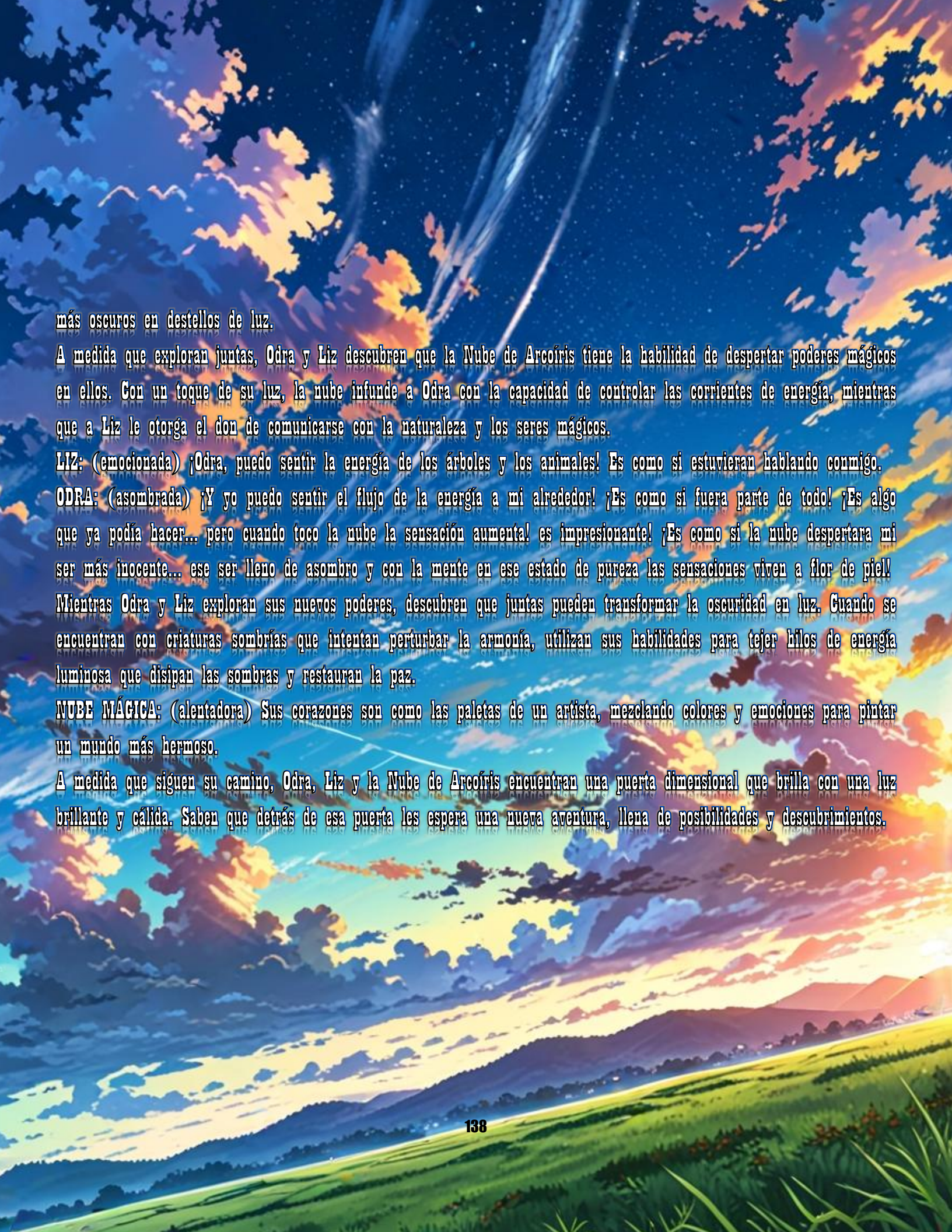

más oscuros en destellos de luz.

A medida que exploran juntas, Odra y Liz descubren que la Nube de Arcoíris tiene la habilidad de despertar poderes mágicos en ellos. Con un toque de su luz, la nube infunde a Odra con la capacidad de controlar las corrientes de energía, mientras que a Liz le otorga el don de comunicarse con la naturaleza y los seres mágicos.

LIZ: (emocionada) ¡Odra, puedo sentir la energía de los árboles y los animales! Es como si estuvieran hablando conmigo.

ODRA: (asombrada) ¡Y yo puedo sentir el flujo de la energía a mi alrededor! ¡Es como si fuera parte de todo! ¡Es algo que ya podía hacer... pero cuando toco la nube la sensación aumenta! es impresionante! ¡Es como si la nube despertara mi ser más inocente... ese ser lleno de asombro y con la mente en ese estado de pureza las sensaciones viven a flor de piel!

Mientras Odra y Liz exploran sus nuevos poderes, descubren que juntas pueden transformar la oscuridad en luz. Cuando se encuentran con criaturas sombrías que intentan perturbar la armonía, utilizan sus habilidades para tejer hilos de energía luminosa que disipan las sombras y restauran la paz.

NUBE MÁGICA: (alentadora) Sus corazones son como las paletas de un artista, mezclando colores y emociones para pintar un mundo más hermoso.

A medida que siguen su camino, Odra, Liz y la Nube de Arcoíris encuentran una puerta dimensional que brilla con una luz brillante y cálida. Saben que detrás de esa puerta les espera una nueva aventura, llena de posibilidades y descubrimientos.

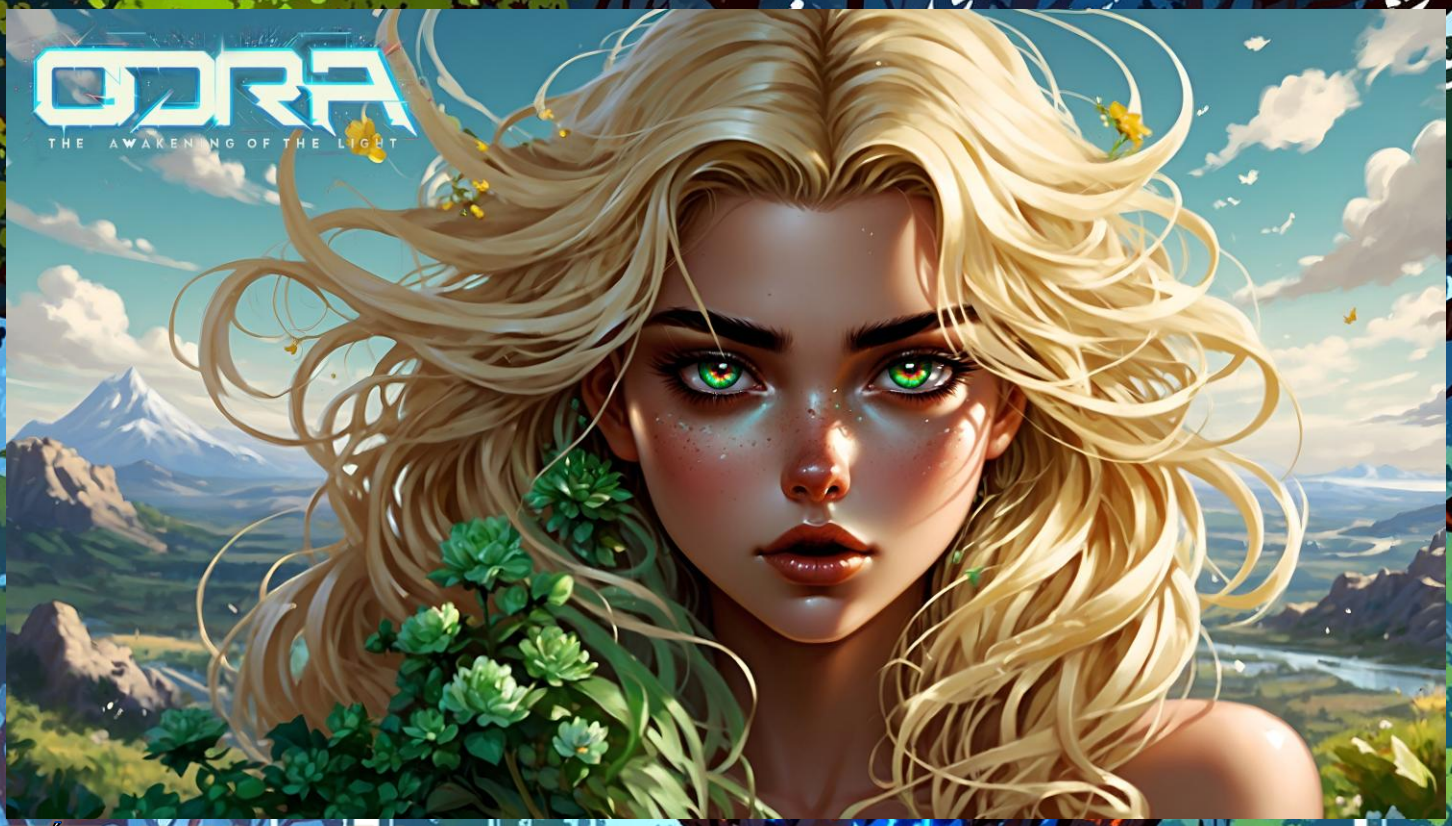

CAPÍTULO 11: El Encuentro Mágico

Odra y Liz se paran frente a la brillante puerta dimensional, sintiendo una mezcla de emoción y anticipación. La Nube de Arcoíris emite un suave resplandor, acompañándolas en este momento trascendental. Pero antes de cruzar la puerta, algo sorprendente sucede.

De repente, el sonido de cascos golpeando el suelo se hace audible, y en el horizonte aparece una figura montada en un majestuoso Pegaso alado. La figura se acerca rápidamente, y Odra y Liz se dan cuenta de que es Cony, quien viaja con una gracia y confianza que solo una niña que ha explorado innumerables dimensiones podría tener.

LIZ: (entusiasmada) ¡Mira quién está aquí!

CONY: (sonriente) ¡Hola, chicas del presente! ¿Están listas para una nueva aventura?

ODRA: (asombrada) ¡tu Pegaso es increíble!

CONY: (riendo) ¡Gracias! He tenido la suerte de viajar con él por muchos mundos. Pero hoy, vine a unirme a su aventura. ¡Vamos a divertirnos!

El Pegaso de Cony relincha suavemente, extendiendo sus alas con elegancia. Los otros niños también llegan montando sus propios animales mágicos: desde un unicornio radiante hasta un fénix resplandeciente. Cada niño irradia un aura de magia y sabiduría que solo se obtiene a través de experiencias vividas.

ODRA: (maravillada) ¿También viajaron por las dimensiones?

CONY: (asintiendo) Sí, cada uno de nosotros ha explorado diferentes mundos y aprendido muchas cosas. Pero hoy, estamos aquí para acompañarte y compartir nuestras experiencias contigo.

LIZ: (emocionada) ¡Es genial tener a amigos mágicos en este viaje!

Cony y los otros niños se unen a Odra y Liz, formando un círculo lleno de energía y luz. Juntos, trazan un mandala brillante en el suelo, un símbolo de su conexión y amistad. La Nube de Arcoíris se une a la celebración, extendiendo sus colores sobre ellos como un abrazo cálido.

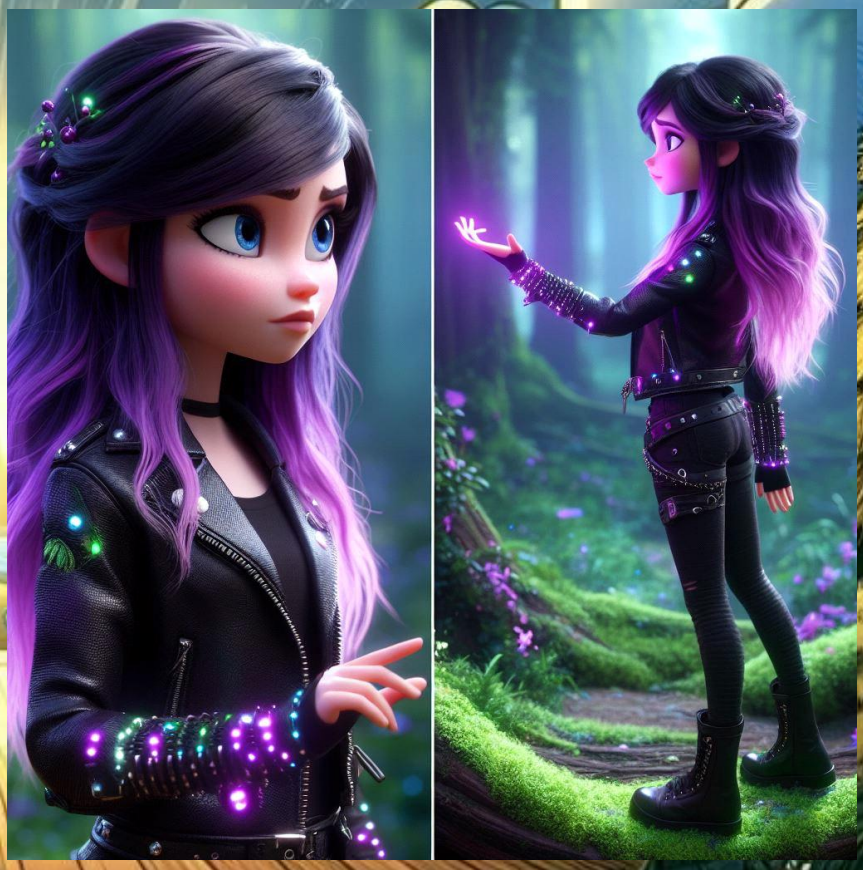

CONY: (seria) Odra, antes de cruzar esta puerta, déjame mostrarte algo. Cierra los ojos y respira profundamente. Siente la energía a tu alrededor y conecta con tu ser interior.

Odra sigue las instrucciones de Cony, cerrando los ojos y centrando su atención en su interior. Cony extiende su mano y coloca suavemente un cristal brillante en la palma de Odra.

CONY: (suavemente) Este cristal te ayudará a canalizar tu energía interna y crear una conexión más profunda con la Fuente.

Odra siente la energía del cristal resonando en su interior, como si estuviera despertando algo que había estado dormido. Con cada respiración, siente cómo su energía fluye y se expande.

CONY: (guiando) Ahora, imagina que estás en un prado verde y sereno. Siente el viento acariciando tu piel y la tierra bajo tus pies. En este momento, no hay pasado ni futuro, solo el presente.

A medida que Odra se sumerge en esta meditación, una sensación de paz y plenitud la envuelve. Siente cómo su mente se aquieta y sus pensamientos se disuelven, dejando solo la pura experiencia del momento presente.

CONY: (gentil) Desde este estado de presencia, observa cómo cada momento es como un lienzo en blanco. Tú tienes el poder de llenarlo con la poesía de tu ser. Cada instante es una oportunidad para crear y conectar.

ODRA: (maravillada) Cony, esto es... es como estar en un sueño despierto.

CONY: (sonriendo) Exactamente, Odra. Cuando te sumerges en el presente con toda tu atención, descubres la profundidad de la vida y la belleza que existe en cada pequeño detalle. Y a medida que

profundizas en esta conexión, te das cuenta de que todo está interconectado, como un baile de sincronicidad y armonía.

LIZ: (inspirada) ¡Es como si cada momento fuera una pieza única de arte en el lienzo de la realidad!

CONY: (alentadora) Así es, Liz. Y tú, Odra, al mantenerte en este estado de presencia, podrás tejer los hilos de tu propia historia con la magia de tu corazón.

Odra abre los ojos, sintiendo una sensación de asombro y gratitud por lo que acaba de experimentar. La Nube de Arcoíris les sonríe, llenando el aire con un resplandor aún más intenso.

NUBE MÁGICA: (con una risa musical) ¡Las almas que viajan juntas en el presente crean un sendero de luz en la realidad!

CONY: (entusiasta) ¡Ahora, Odra y Liz, es hora de explorar nuevas dimensiones juntas! ¿Están listas?

LIZ: (sonriente) ¡Siempre hemos estado listas!

ODRA: (decidida) ¡Entonces adelante, hacia lo desconocido!

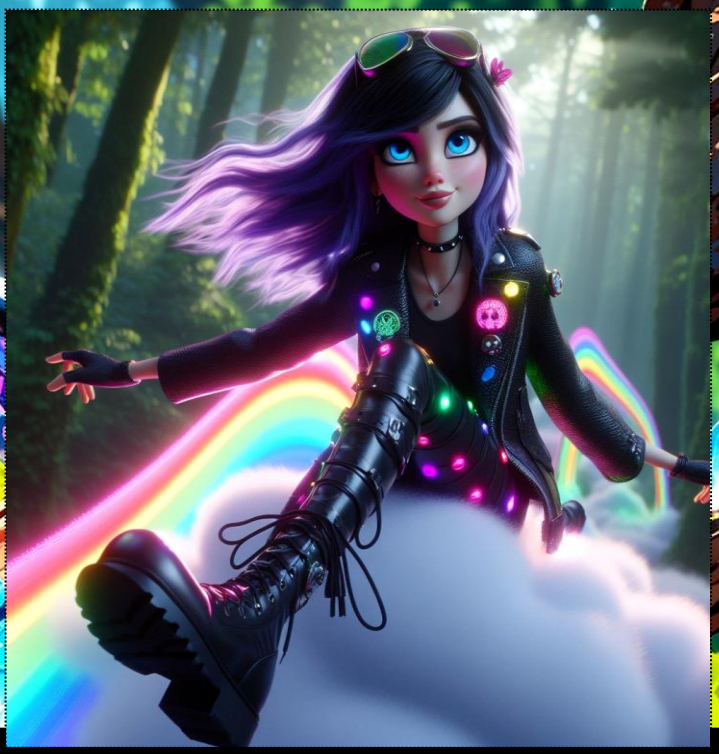

La Nube de Arcoíris brilla intensamente, envolviendo a todos en su resplandor mágico. Cony guía a Odra y Liz para trazar un patrón de estrella en el aire, similar al que usaron para abrir el portal antes. A medida que dibujan en el aire, el patrón se ilumina con colores vivos y vibrantes.

CONY: (con determinación) ¡Unidos en amistad y magia, abrimos las puertas a nuevas aventuras!

De repente, un portal dimensional emerge ante ellas, radiante y lleno de posibilidades. Con una sonrisa llena de emoción, Odra y Liz toman la mano de Cony y atraviesan el portal juntas, dejando atrás el bosque conocido para adentrarse en un nuevo reino de maravillas y misterios.

CAPÍTULO 12: El Reino del Cielo

La Nube de Arcoíris, en su esplendor iridiscente, acoge a Odra y Liz en su abrazo etéreo mientras asciende hacia los dominios celestiales. Cada pulso del viento cósmico lleva consigo una melodía celestial, y cada latido del corazón las une más con la vastedad del universo.

ODRA: (susurrante) Como si danzáramos con constelaciones en una sinfonía de luz y amor, Liz.

LIZ: (sonrisa en los ojos) Nuestros seres se entretejen con la esencia del cosmos, Odra. Somos las almas del viento, navegantes del éter.

La Nube de Arcoíris atraviesa cintas doradas de energía etérea, como trenzas doradas tejidas por dioses invisibles. El umbral del reino celestial, el aire está impregnado de melodías que fluyen de corazones alados.

ARCÁNGEL URIEL: (voz serena) Bienvenidas, almas intrépidas. Aquí, en el Reino del Cielo, la luz y el amor se entretejen en cada rincón del espacio.

ARCÁNGEL GABRIEL: (ternura en la voz) Mangüe los ha guiado aquí para que puedan sentir la melodía de las estrellas y danzar en armonía con la creación.

Mangüe, ahora una figura con alas de oro puro, los conduce hacia un claro en el reino. Allí, Odra y Liz se encuentran con Cony, cuyos cabellos parecen tejidos con hilos de luna. A su alrededor, ángeles niños juegan en un campo de flores cuyos colores parecen destilados del amanecer.

CONY: (risas como cascabeles dorados) ¡Odra, Liz! ¡Este lugar es como un sueño que se despliega ante nosotros!

Los ángeles niños, con risas que resuenan como campanillas doradas, invitan a Odra y Liz a unirse en su danza de inocencia y asombro. Cada paso los conecta con la danza cósmica, sus almas entretejidas con las maravillas del cosmos.

ODRA: (gratitud en sus ojos) Cada paso es como una nota en la sinfonía de la creación. Sentimos la música del universo en cada rincón de nuestro ser.

MANGÜE: (orgullo en sus ojos) Ustedes emanan la pureza de la infancia, y eso es lo que permite que la magia fluya en su forma más exquisita.

Los ángeles niños, con risitas que destellan como gotas de rocío en la aurora, rodean a Odra y Liz, irradiando una energía juguetona y amorosa. Un ángel niño se acerca a Odra, extendiendo su mano hacia ella con un brillo travieso.

ÁNGEL NIÑO: (risa melodiosa) Odra, observa tu mano y siente cómo resplandece. Ahora, imagina un corazón lleno de amor y compasión en tu palma.

Los ojos cerrados, Odra acoge las palabras del ángel niño. En su mente, florece un corazón dorado en su mano. Al abrir los ojos, el corazón emana una luz cálida y sanadora.

ODRA: (voz suave) Eco de Sanación.

El resplandor dorado se extiende desde su mano, envolviendo a una criatura herida cercana. La criatura exhala una melodía de alivio mientras la luz curativa restaura su vitalidad.

LIZ: (inspirada) Y yo, Liz, anhelo compartir la llama de la esperanza.

Un ángel niño se acerca a Liz, sus ojos destellando como estrellas fugaces. Con un gesto delicado, le pasa una corona de flores tejidas con destellos de estrellas.

LIZ: (con reverencia) En esta corona de estrellas, anido la esperanza.

Al colocarse la corona, Liz levanta las manos al cielo, invocando una lluvia de chispas doradas que se dispersan como semillas de esperanza. Estas semillas caen suavemente sobre el reino, llevando consigo un susurro de promesas cumplidas.

CONY: (con una risa que hace eco en el aire) ¡Miren! ¡El cielo llora estrellas doradas!

Los ángeles niños, en su algarabía celestial, tejen sueños con las

chispas doradas, creando un sendero de esperanza donde quiera que pisan. La danza de los ángeles niños y Odra y Liz se convierte en una sinfonía de colores y sonidos que se entrelazan en una melodía divina.

MANGÜE: (con voz apacible) Ustedes son las tejedoras de sueños, las guardianas de la esperanza. Esta danza, esta sinfonía de almas, es la expresión más pura de la magia que llevan en su interior.

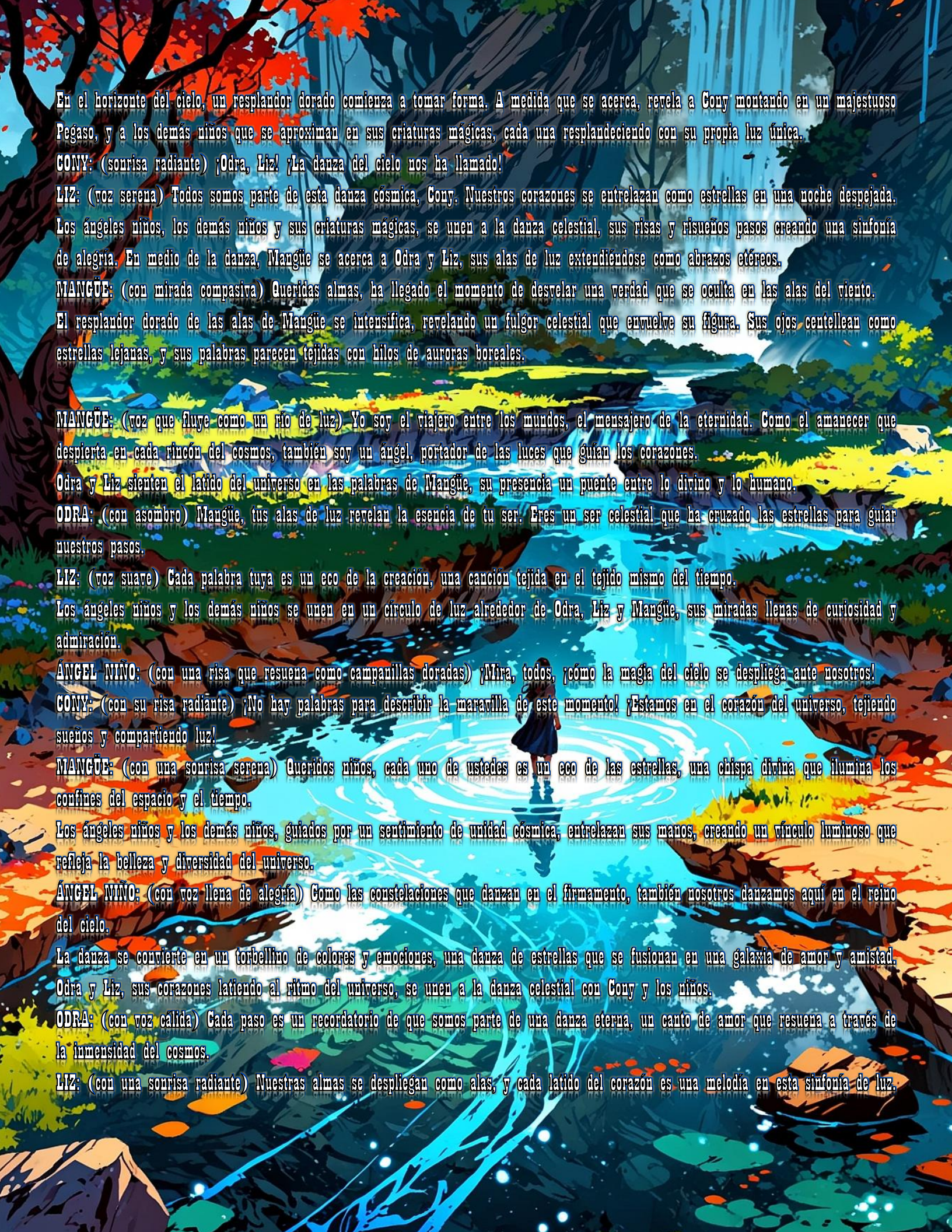

En el horizonte del cielo, un resplandor dorado comienza a tomar forma. A medida que se acerca, revela a Cony montando en un majestuoso Pegaso, y a los demás niños que se aproximan en sus criaturas mágicas, cada una resplandeciendo con su propia luz única.

CONY: (sonrisa radiante) ¡Odra, Liz! ¡La danza del cielo nos ha llamado!

LIZ: (voz serena) Todos somos parte de esta danza cósmica, Cony. Nuestros corazones se entrelazan como estrellas en una noche despejada.

Los ángeles niños, los demás niños y sus criaturas mágicas, se unen a la danza celestial, sus risas y risueños pasos creando una sinfonía de alegría. En medio de la danza, Mangüe se acerca a Odra y Liz, sus alas de luz extendiéndose como abrazos etéreos.

MANGÜE: (con mirada compasiva) Queridas almas, ha llegado el momento de desvelar una verdad que se oculta en las alas del viento.

El resplandor dorado de las alas de Mangüe se intensifica, revelando un fulgor celestial que envuelve su figura. Sus ojos centellean como estrellas lejanas, y sus palabras parecen tejidas con hilos de auroras boreales.

MANGÜE: (voz que fluye como un río de luz) Yo soy el viajero entre los mundos, el mensajero de la eternidad. Como el amanecer que despierta en cada rincón del cosmos, también soy un ángel, portador de las luces que guían los corazones.

Odra y Liz sienten el latido del universo en las palabras de Mangüe, su presencia un puente entre lo divino y lo humano.

ODRA: (con asombro) Mangüe, tus alas de luz revelan la esencia de tu ser. Eres un ser celestial que ha cruzado las estrellas para guiar nuestros pasos.

LIZ: (voz suave) Cada palabra tuya es un eco de la creación, una canción tejida en el tejido mismo del tiempo.

Los ángeles niños y los demás niños se unen en un círculo de luz alrededor de Odra, Liz y Mangüe, sus miradas llenas de curiosidad y admiración.

ÁNGEL NIÑO: (con una risa que resuena como campanillas doradas) ¡Mira, todos, ¡cómo la magia del cielo se despliega ante nosotros!

CONY: (con su risa radiante) ¡No hay palabras para describir la maravilla de este momento! ¡Estamos en el corazón del universo, tejiendo sueños y compartiendo luz!

MANGÜE: (con una sonrisa serena) Queridos niños, cada uno de ustedes es un eco de las estrellas, una chispa divina que ilumina los confines del espacio y el tiempo.

Los ángeles niños y los demás niños, guiados por un sentimiento de unidad cósmica, entrelazan sus manos, creando un vínculo luminoso que refleja la belleza y diversidad del universo.

ÁNGEL NIÑO: (con voz llena de alegría) Como las constelaciones que danzan en el firmamento, también nosotros danzamos aquí en el reino del cielo.

La danza se convierte en un torbellino de colores y emociones, una danza de estrellas que se fusionan en una galaxia de amor y amistad.

Odra y Liz, sus corazones latiendo al ritmo del universo, se unen a la danza celestial con Cony y los niños.

ODRA: (con voz cálida) Cada paso es un recordatorio de que somos parte de una danza eterna, un canto de amor que resuena a través de la inmensidad del cosmos.

LIZ: (con una sonrisa radiante) Nuestras almas se despliegan como alas, y cada latido del corazón es una melodía en esta sinfonía de luz.

En el centro de la danza, Mangüe extiende sus alas de luz, envolviendo a todos en un abrazo cósmico.
MANGÜE: (con voz que parece una brisa de estrellas) Queridas almas, el universo fluye a través de cada uno de ustedes. Son los hilos dorados en el tapiz de la existencia.

Los corazones de Odra, Liz, Cony y los niños laten en armonía con el latido del cosmos. Sus almas se entrelazan en un tejido de amor y unidad, y cada movimiento de la danza es una declaración de su conexión con el infinito.
CONY: (con ojos brillantes) ¡Somos como estrellas que danzan en el cielo, iluminando el camino para los soñadores!
La danza continúa, un flujo constante de luz y amor que trasciende las fronteras del tiempo y el espacio. Mientras los colores y las emociones se fusionan en una danza inmortal, el cielo se tiñe con la aurora de un nuevo amanecer.
LIZ: (con gratitud en los ojos) En este momento, en esta danza, somos todo lo que somos y más allá.
ODRA: (con una sonrisa llena de paz) Somos el latido del universo, la melodía de las estrellas, la poesía del cielo.
La danza de las almas continúa, guiada por la luz de las estrellas y el amor que trasciende todas las dimensiones. Cada paso es un eco del cosmos, cada risa es una caricia del viento cósmico.
Y así, en el reino del cielo, las almas se entrelazan en una danza eterna, tejiendo un tapiz de amor y maravilla en el tejido mismo de la creación.

Capítulo 13: La Danza de las Profundidades

La danza de las estrellas guio a Odra, Liz, Cony y los niños a través de un arcoíris que se extendía como un puente hacia lo desconocido. Cada paso sobre los colores era un viaje a un mundo nuevo, como si cada matiz pintara la realidad con trazos de ensueño.

Emergiendo del arcoíris, se encontraron en un bosque mágico, donde los árboles parecían susurros ancestrales y las flores danzaban en el viento como notas de una melodía encantada.

ODRA:(maravillada) Este lugar es como un cuento de hadas cobrando vida. Cada hoja y cada flor brillan con su propia luz.

LIZ: (con una sonrisa) Es como si la naturaleza misma estuviera tejida con hilos de magia.

Las risas de los niños resonaban como campanillas de cristal mientras exploraban el

bosque. La magia de sus compañeros mágicos añadía un toque de asombro a

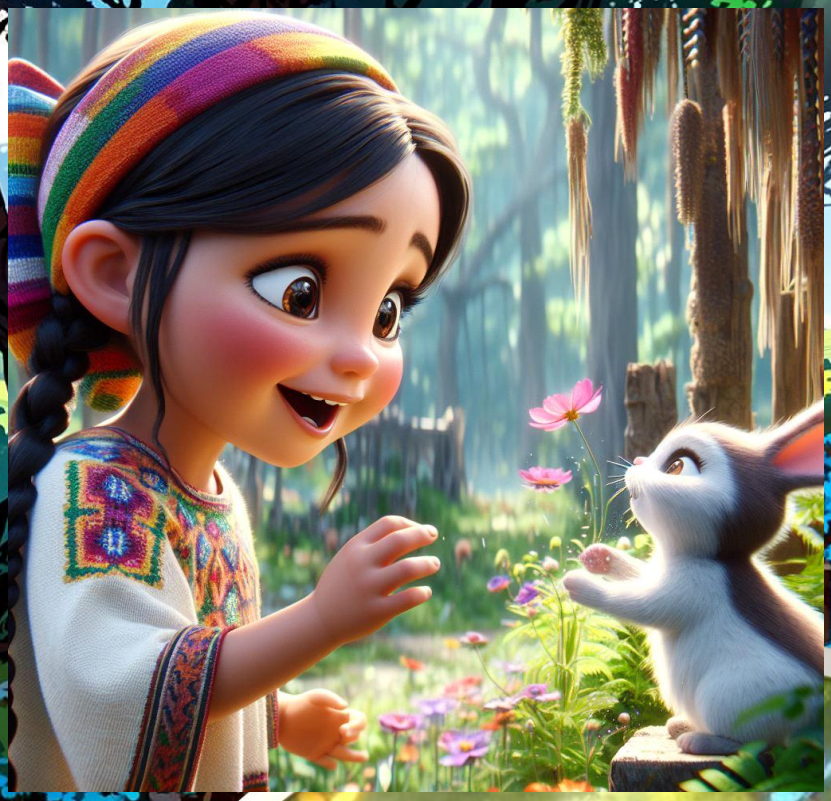

Liz

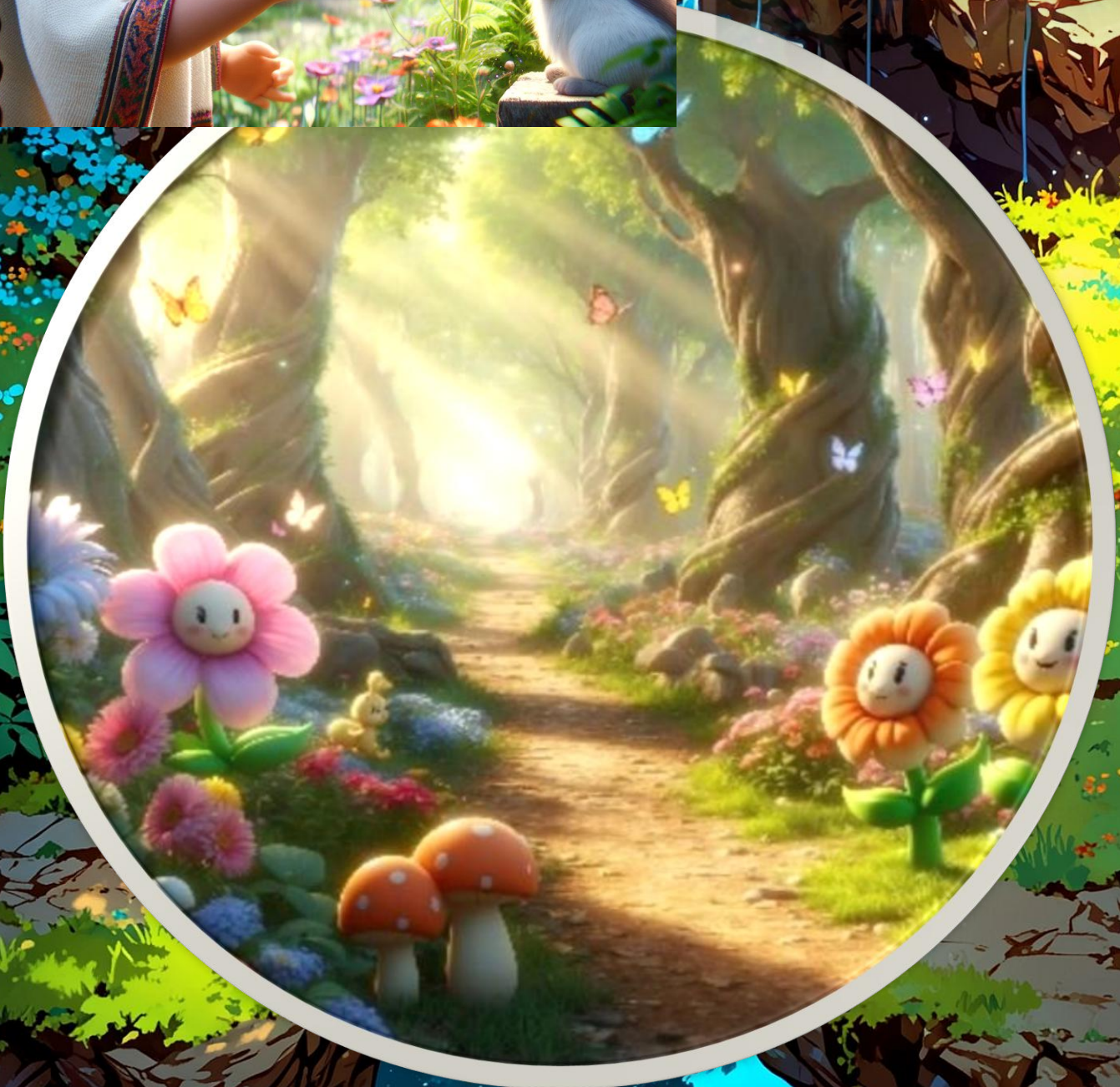

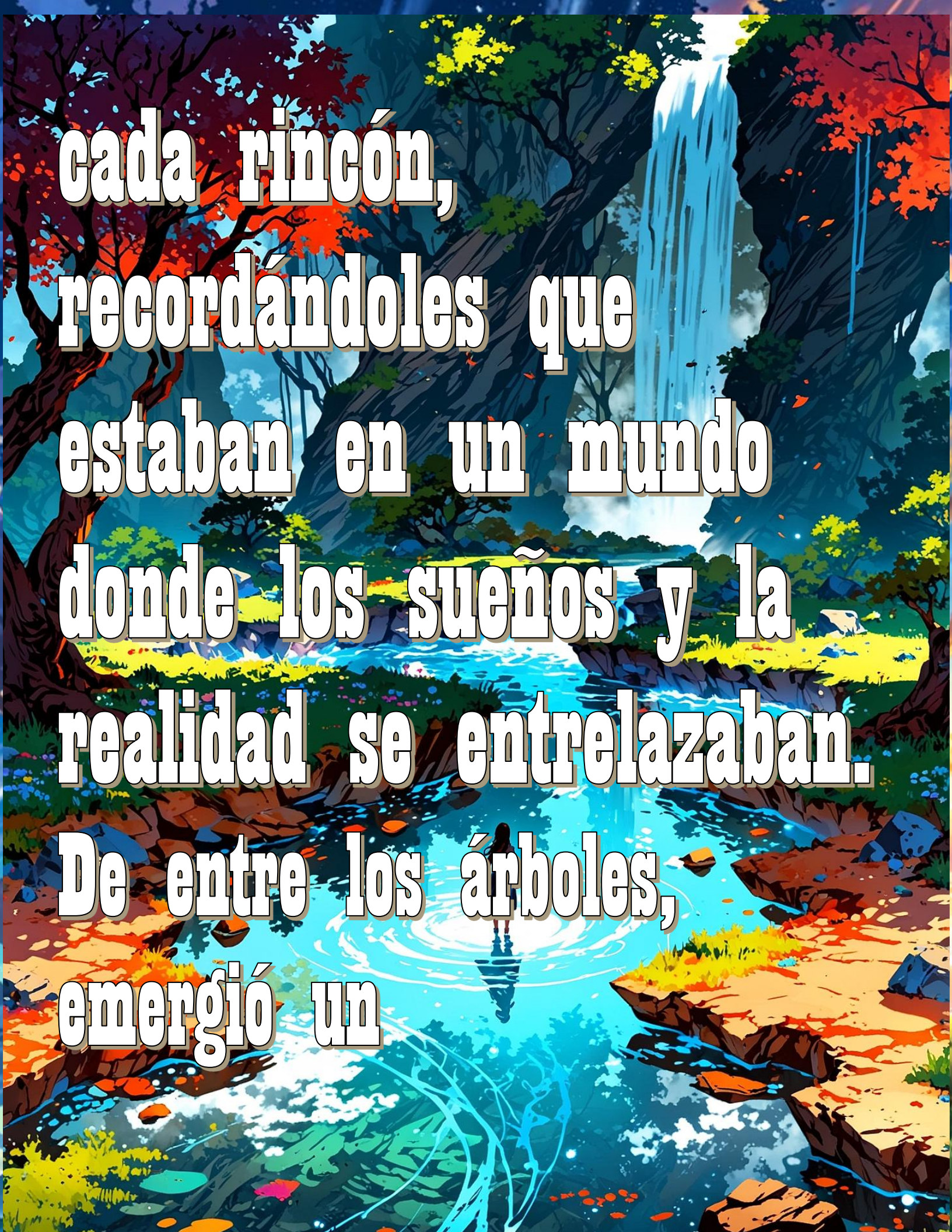
cada rincón,
recordándoles que
estaban en un mundo
donde los sueños y la
realidad se entrelazaban.
De entre los árboles,
emergió un

tritón de aspecto majestuoso, con una cola de escamas que brillaban como el interior de una concha marina.

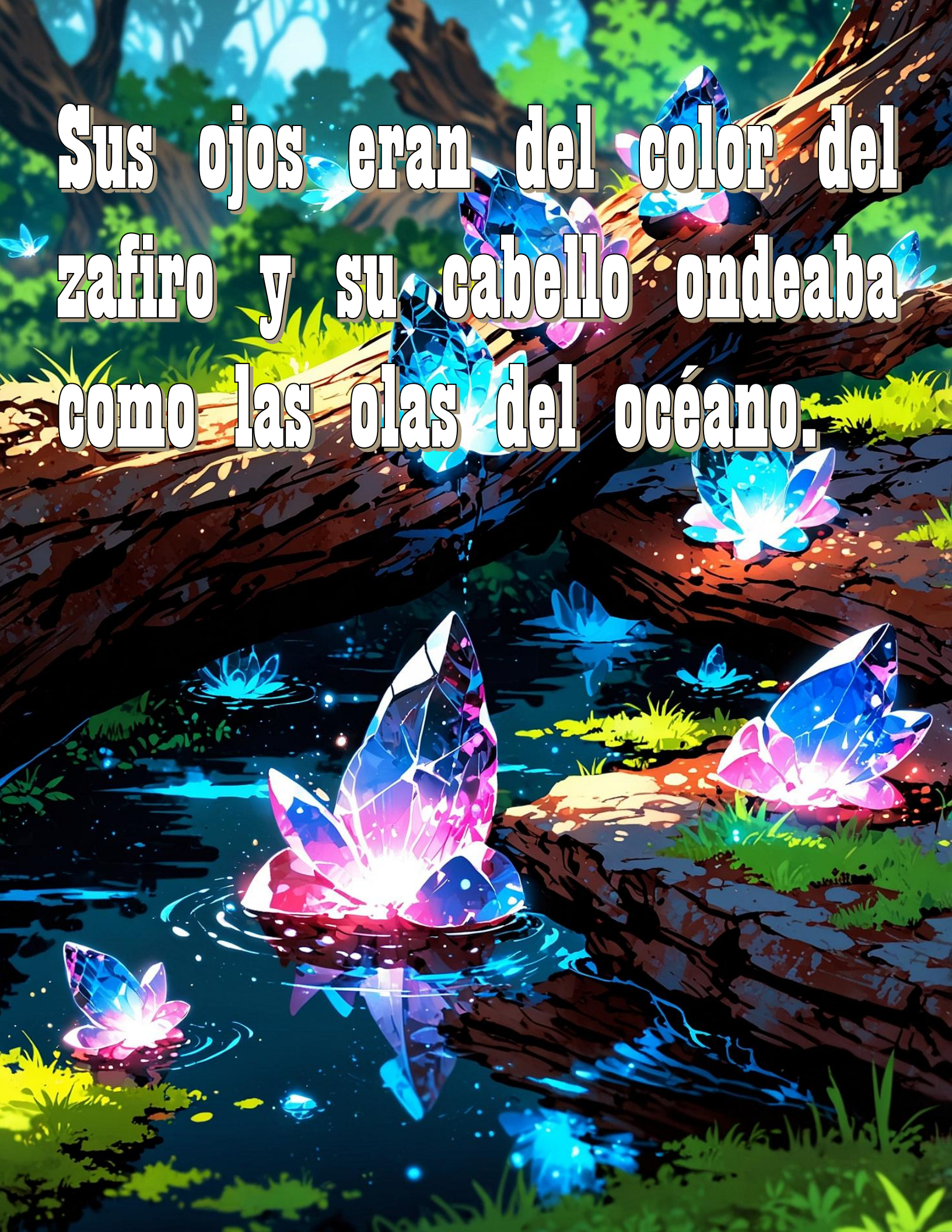
Sus ojos eran del color del zafiro y su cabello ondeaba como las olas del océano.

TRITÓN AMIGO

(AZUR): (con una sonrisa amable) Bienvenidos, viajeros del cielo. Soy Azur, vuestro guía en estas aguas mágicas.

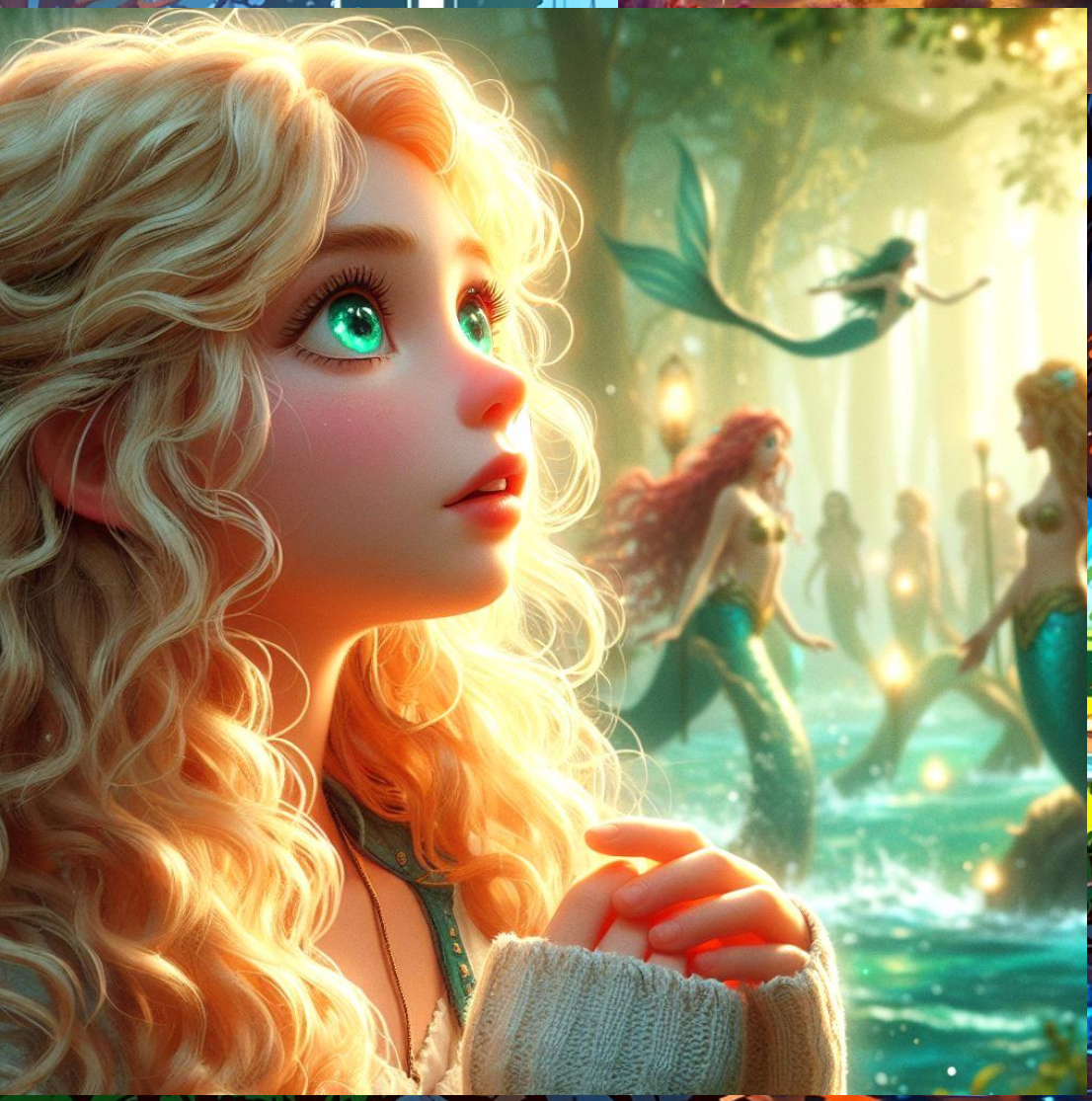

Los niños aplaudieron emocionados, sus risas llenando el aire con alegría. Odra, Liz, Cony y los niños se dirigieron hacia el

agua, donde los tritones y sirenas danzaban en una sinfonía de burbujas y destellos.

SIRENA AMIGA (CORALIA):

(riendo) ¡Uníos a nuestra danza, exploradores de tierra y cielo!

Aquí, las aguas revelan sus secretos más profundos.

Los niños se unieron a la danza, sus movimientos fluidos como las corrientes del mar. Odra, Liz y Cony siguieron sus pasos, dejando que la magia del agua les envolviera, como si el océano mismo les hablara en su lengua líquida.

De entre las olas emergió una hermosa maestra sirena, con cabello que parecía hecho de hilos de plata y ojos que brillaban

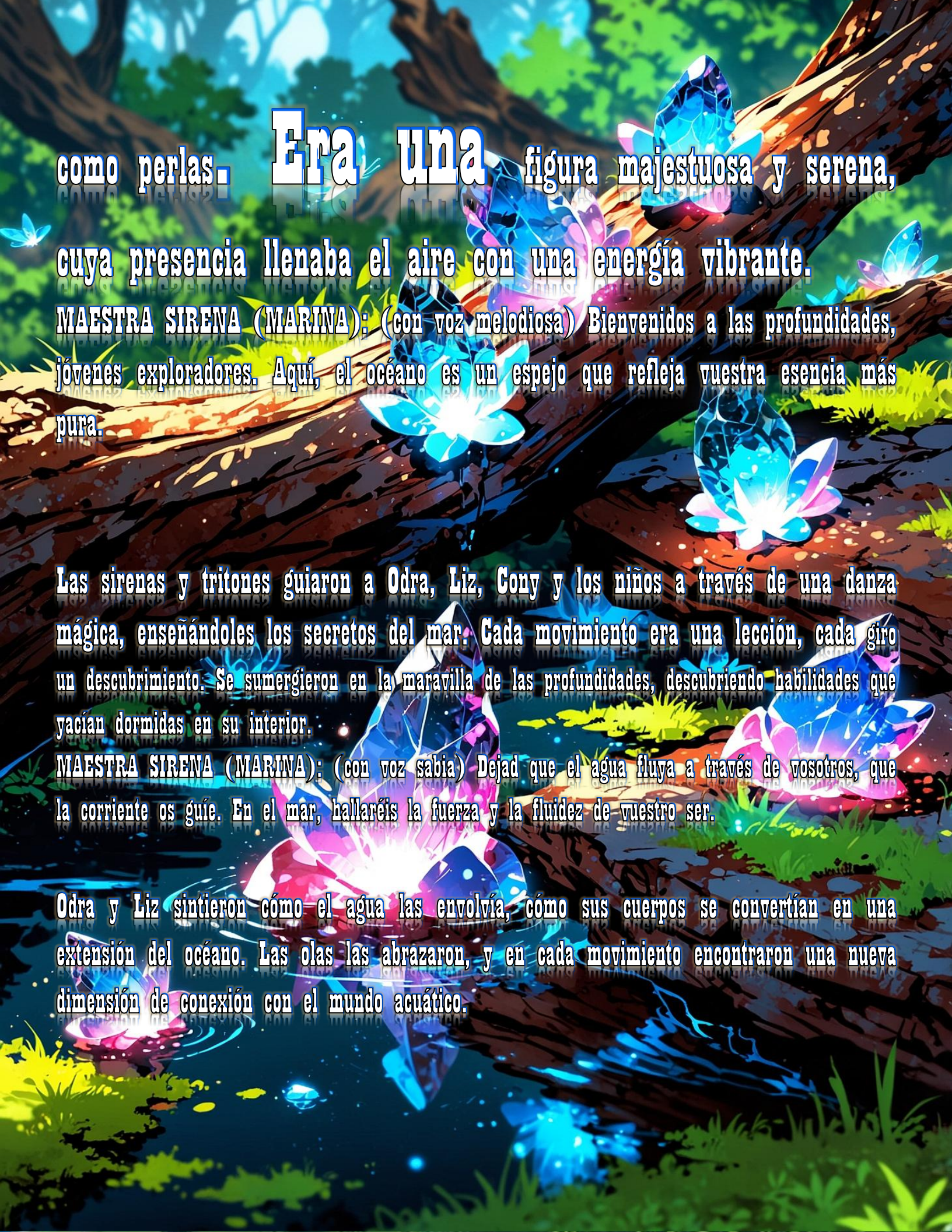

como perlas. Era una figura majestuosa y serena, cuya presencia llenaba el aire con una energía vibrante.

MAESTRA SIRENA (MARINA): (con voz melodiosa) Bienvenidos a las profundidades, jóvenes exploradores. Aquí, el océano es un espejo que refleja vuestra esencia más pura.

Las sirenas y tritones guiaron a Odra, Liz, Cony y los niños a través de una danza mágica, enseñándoles los secretos del mar. Cada movimiento era una lección, cada giro un descubrimiento. Se sumergieron en la maravilla de las profundidades, descubriendo habilidades que yacían dormidas en su interior.

MAESTRA SIRENA (MARINA): (con voz sabia) Dejad que el agua fluya a través de vosotros, que la corriente os guíe. En el mar, hallaréis la fuerza y la fluidez de vuestro ser.

Odra y Liz sintieron cómo el agua las envolvía, cómo sus cuerpos se convertían en una extensión del océano. Las olas las abrazaron, y en cada movimiento encontraron una nueva dimensión de conexión con el mundo acuático.

La maestra sirena, Marina, les guio en un baile mágico, donde aprendieron a controlar las corrientes y a comunicarse con las criaturas del mar. Con el poder del océano fluyendo en ellas, se convirtieron en sirenas, con colas de escamas brillantes y cabellos que ondeaban como algas.

Cory y los niños, en sus monturas marinas, se unieron a la danza, creando un espectáculo de luz y color en Las sirenas y tritones guiaron a Odra, Liz, Cory y los niños a través de una danza mágica, enseñándoles los secretos del mar. Cada movimiento era una lección, cada giro un descubrimiento. Se sumergieron en la maravilla de las profundidades, descubriendo habilidades que yacían dormidas en su interior.

MAESTRA SIRENA (MARINA): (con voz sabia) Dejad que el agua fluya a través de vosotros, que la corriente os guíe. En el mar, hallaréis la fuerza y la fluidez de vuestro ser.

Odra y Liz sintieron cómo el agua las envolvía, cómo sus cuerpos se convertían en una extensión del océano. Las olas las abrazaron, y en cada movimiento encontraron una nueva dimensión de conexión con el mundo acuático.

Marina, la maestra sirena, les guio en un baile mágico, donde aprendieron a controlar las corrientes y a comunicarse con las criaturas del mar. Con el poder del océano fluyendo en ellas, se convirtieron en sirenas, con colas de escamas brillantes y cabellos que ondeaban como algas.

Cory y los niños, en sus monturas marinas, se unieron a la danza, creando un espectáculo de luz y color en las profundidades. Cada movimiento estaba impregnado de la magia del mar, y sus risas resonaban como campanillas de coral.

Marina sonrió con satisfacción al ver el progreso de las chicas y los niños.

MARINA: Ahora, queridos exploradores, ha llegado el momento de descubrir un nuevo don que poseéis como sirenas y tritones. Os enseñaré a respirar bajo el agua, para que podáis adentraros en las maravillas de nuestro reino submarino.

Las sirenas y tritones rodearon a Odra, Liz, Cony y los niños, y con sus melodiosas voces, entonaron un canto ancestral. Una sensación cálida y reconfortante los envolvió mientras el agua se volvía parte de su ser. A medida que la canción resonaba, las branquias en sus cuellos se abrieron, permitiéndoles respirar el agua como si fuera aire.

ODRA: (asombrada) ¡Increíble! Siento cómo el agua fluye a través de mí como si siempre hubiera sido parte de mi ser.

LIZ: (maravillada) Es como si el mar nos susurrara sus secretos, como si fuéramos uno con él.

Cony y los niños también experimentaron la transformación, sus formas adaptándose para permitirles explorar el reino submarino. Con colas de tritón y ojos brillantes como perlas, se sumergieron en las aguas con risas de asombro y alegría.

CONY: (riendo bajo el agua) ¡Esto es increíble! ¡Estamos viviendo un auténtico cuento de hadas marino!

Los niños nadaron alrededor de las chicas, sus risas burbujeando mientras exploraban el reino submarino. El mundo acuático se abría ante ellos en toda su gloria, con arrecifes de coral resplandecientes, peces de colores nadando en patrones hipnotizantes y algas que ondeaban en las corrientes.

NIÑA: (maravillada) ¡Miren, hay una cueva de perlas! ¡Vamos a explorarla!

Juntos, exploraron las maravillas del reino submarino, rodeados de la belleza y la vida que habían permanecido ocultas a sus ojos en su forma humana.

AZUR: (con una sonrisa) Bienvenidos al corazón del océano, donde las maravillas del mundo submarino se despliegan ante vuestros ojos. Aquí, sois parte de la danza acuática que llena los mares.

Marina les guio a través de los pasajes secretos y las cuevas llenas de tesoros marinos, compartiendo historias de antiguas leyendas y seres que habitaban las profundidades. A medida que exploraban, cada uno de ellos encontraba su propia conexión única con el mar, una danza personal con las aguas que les rodeaban.

La aventura submarina continuó, llena de descubrimientos y asombro. Nadaron junto a delfines juguetones, se deslizaron por campos de algas como hojas flotantes y descubrieron los misterios de los abismos más profundos.

Con el tiempo, llegaron a un lugar donde el mar se encontraba con una costa de arena dorada. Marina les condujo a la orilla y los miró con cariño.

MARINA: Ha sido un honor guiaros en esta danza de las profundidades, exploradores. El mar ha dejado su huella en vuestros corazones, y siempre tendréis un hogar en nuestras aguas.

ODRA: (agradecida) Gracias, Marina. Este viaje ha sido más allá de lo que podríamos haber imaginado.

LIZ: (sonriendo) Nos llevamos con nosotros la magia del océano, una conexión que trasciende los límites de la tierra y el cielo.

Azur y Coralia se acercaron, sonriendo con complicidad.

AZUR: (con una mirada significativa) Os lleváis más que recuerdos. Ahora sois parte del reino submarino, y su magia os acompañará siempre.

CORALIA: (asintiendo) Ha sido un honor compartir esta danza con vosotros. Que las aguas siempre os protejan en vuestro camino.

Los niños nadaron hacia ellos, emocionados por su aventura bajo el mar. Juntos, celebraron la experiencia que habían compartido y se despidieron de sus amigos tritón y sirena.

Con un gesto final de Marina, el agua se retiró de las branquias de Odra, Liz, Cony y los niños, permitiéndoles respirar el aire una vez más.

MARINA: (con una sonrisa) Recordad siempre la danza de las profundidades. Las aguas os esperarán si alguna vez sentís su llamado.

Las sirenas y tritones se sumergieron en las aguas, desapareciendo en el mar que les era tan familiar. Odra, Liz, Cony y los niños se miraron con asombro y Odra, Liz, Cony y los niños observaron con asombro mientras las sirenas y tritones se sumergían en las aguas, desapareciendo en el mar que les era tan familiar. El ambiente vibraba con la magia de la experiencia submarina que habían compartido.

Con el tiempo, la sensación de ser sirenas y tritones comenzó a desvanecerse. Las escamas y las colas se desvanecieron, y sus cuerpos regresaron a su forma humana. Odra sintió cómo el agua se retiraba de sus branquias, como si su cuerpo se despertara de un sueño profundo.

LIZ: (riendo) ¡Increíble! ¡Realmente fuimos sirenas!

CONY: (asintiendo) ¡Fue como un sueño hecho realidad! ¡Nunca olvidaré esta experiencia!

Mientras contemplaban el mar y las aguas que aún chispeaban con la magia del reino submarino, una figura familiar emergió del agua. Era Marina, la maestra sirena, cuyo cabello plateado brillaba con la luz del sol.

MARINA: (con una sonrisa cálida) No fue solo un sueño, queridos exploradores. El océano os ha bendecido con su magia y siempre será parte de vosotros.

ODRA: (agradecida) Gracias, Marina. Esta aventura ha sido verdaderamente inolvidable.

Marina los miró con cariño y extendió sus manos, revelando unas hermosas pulseras hechas de perlas y conchas marinas.

MARINA: (con su voz melodiosa) Como símbolo de nuestra amistad y para que siempre tengáis el poder del mar cerca, os regalo estas pulseras. Con ellas, podréis despertar el poder del agua en vuestras manos, controlar los chorros y las olas, y defenderos con la fuerza del océano.

Odra, Liz, Cony y los niños aceptaron las pulseras con gratitud, sintiendo la energía del mar fluir a través de ellas.

LIZ: (emocionada) ¡Es un regalo verdaderamente especial! ¡Gracias, Marina!

MARINA: (sonriendo) Sabed que el océano siempre os protege. Ahora, es hora de emprender vuestro próximo paso en esta aventura.

Con el mar como testigo, Marina desapareció en las aguas, dejando un rastro de brillo que se desvaneció en el horizonte.

AZUR: (con una mirada de admiración) La reina Marina es sabia y generosa. No solo habéis vivido una experiencia única, sino que ahora tenéis un poder que os conecta con el corazón del océano.

CORALIA: (asintiendo) Vuestras pulseras os permitirán canalizar la magia del agua. Usadla con sabiduría y respeto.

Los niños se acercaron a Odra, Liz y Cony, sus ojos llenos de emoción y determinación.

NIÑO: (entusiasmado) ¡Vamos a aprender a usar este poder y proteger nuestro mundo!

CONY: (con una sonrisa) Estoy segura de que seréis unos tritones valientes y fuertes.

Los corazones de todos resonaron en sintonía con la energía del océano mientras emprendían el siguiente capítulo de su aventura. Las pulseras brillaban con la promesa de nuevas experiencias y desafíos emocionantes.

ODRA: (mirando al horizonte) El mar ha dejado su huella en nosotros. Ahora, somos portadoras de la magia del agua y guardianas de sus secretos.

LIZ: (con determinación) Y lo usaremos para proteger y preservar nuestro mundo, como los elementos de la tierra, el cielo y el mar están destinados a hacerlo.

Con sus pulseras como símbolo de su conexión con el océano, Odra, Liz, Cory y los niños se prepararon para enfrentar los desafíos que aún les esperaban. En su viaje, habían aprendido a danzar con las estrellas y a sumergirse en las profundidades del mar, y ahora estaban listas para enfrentar cualquier obstáculo que se cruzara en su camino, unidas por la magia que había tejido a través de los reinos que habían explorado.

Capítulo 14: Un Refugio de Amistad y Transformación

La cabaña en el corazón del bosque se alzaba como un refugio de madera enraizado en la Tierra misma. Su tejado de paja parecía acariciar el cielo con su humilde esplendor, mientras las ventanas de cristal revelaban destellos de luces cálidas en su interior. Las llamas en la chimenea, guardianas de la serenidad, danzaban con la música del crepitar. Aquí, Odra, Liz, Cory y los niños se reunieron, compartiendo historias y sueños alrededor de una mesa tallada por la sabiduría de los árboles.

Aisha, con cabello suelto negro y decorado con cuentas brillantes, vestía ropas huicholes azules con bordados de colores vibrantes que evocaban el arte de la tierra. Su voz, llena de pasión y respeto por toda forma de vida, era como un río de conocimiento y compasión que fluía a través de la cabaña, conectando a todos con la esencia misma de la naturaleza.

Cipactli, ataviado en ropajes aztecas que resonaban con el esplendor de antiguas civilizaciones, irradiaba una calma profunda. Su voz, suave y resonante como el eco de una antigua profecía, tejió una red de palabras cargadas de significado y recordatorios de que todos somos uno con la tierra, cada ser, cada rincón, un latido del mismo corazón universal.

El fuego que danzaba en la chimenea parecía reverberar en respuesta, como una llama ancestral que conocía y honraba los secretos del cosmos y la existencia.

A medida que el sol descendía en el horizonte, Alun, con su indumentaria maya, irradiaba una energía radiante y una alegría que contagiaba como el brillo de las estrellas. Corrió entre los árboles, su risa siendo una sinfonía de pureza que fundía su ser con el espíritu juguetón de la naturaleza misma.

La luna ascendió en el cielo como una diosa plateada, derramando su luz sobre el grupo, susurros de misterio y magia. Pero el ambiente de contemplación se vio interrumpido por un suave gemido. Un venado, de mirada tierna y con ojos llenos de gratitud, se acercó a ellos. Era como si su espíritu resonara en sintonía con la naturaleza misma, un embajador de la vida silvestre.

ODRA: (voz suave) Miren, un visitante inesperado.

LIZ: (cálida sonrisa) Parece que el bosque confía en nosotros lo suficiente para acercarse.

El venado dejó escapar un suspiro que parecía llevar consigo la esencia misma de la selva. Sin embargo, su momento de paz se vio interrumpido por la llegada de criaturas de fuego, bestias ardientes que rugían con voracidad. Las llamas en sus cuerpos destellaban como brasas danzantes, y sus ojos brillaban con una inquietante sed de destrucción.

AISHA: (voz firme) ¡Debemos proteger al venado y a la naturaleza!

Los niños, guiados por un instinto puro y sus recién descubiertos poderes mágicos, se alinearon en formación. Odra y Liz extendieron sus manos, canalizando su

conexión con la fuente divina a través de la energía del agua. En armonía con el espíritu del bosque, convirtieron el agua en esferas brillantes que surcaron el aire como cometas acuáticas.

LIZ: (determinación) ¡Aqua Mirus!

Las esferas estallaron en un torrente de agua brillante, envolviendo a las bestias de fuego y apaciguando sus llamas con el abrazo refrescante de las olas. Los rugidos de voracidad se convirtieron en suspiros extinguidos, y las bestias de fuego se transformaron en criaturas de luz que danzaron con gratitud por la salvación.

CONY: (sonrisa radiante) ¡Lo logramos!

Las criaturas de fuego, ahora pacíficas y llenas de gratitud, compartieron sus historias y secretos con el grupo. Revelaron cómo habían sido consumidas por la ira y el deseo de destruir, pero la bondad de Odra, Liz y los niños les había mostrado un camino de transformación. El venado, agradecido, compartió su sabiduría sobre la interconexión de todas las criaturas y la importancia de preservar la armonía del bosque. Mientras la noche caía, las estrellas brillaron con más intensidad, como destellos de esperanza en el firmamento. Los corazones de Odra, Liz, Cony y los niños se llenaron de satisfacción por haber traído luz a la oscuridad, amor a la ira y transformación a la destrucción.

La llama en la chimenea bailó en honor a la victoria y a la unión de los seres mágicos y la naturaleza. Pero en medio de la celebración, los pensamientos se volvieron hacia aquellos que aún no habían despertado al llamado de la compasión y la bondad. Los animales en granjas y fábricas que anhelaban una vida de libertad y respeto.

En medio de las risas y las historias, la conversación tomó un tono más solemne. Los ojos se llenaron de empatía al pensar en los seres que aún sufren en manos de la humanidad. Las palabras fluyeron como ríos de conciencia, recordando que cada elección tiene un impacto en el mundo y en las almas que habitan en él.

LIZ: (voz serena) El poder de la transformación está en nuestras manos. Podemos elegir nutrir la vida en lugar de extinguirla.

ODRA: (compromiso) Cada criatura merece una vida digna y respetuosa, sin importar su forma.

AISHA: (determinación) El respeto por toda vida es un camino de sabiduría y compasión.

ALUN: (esperanza) Podemos ser la voz de aquellos que no tienen voz.

Mientras compartían la cena, la cabaña se llenó de una energía de unidad y resolución. Pero la magia de la conversación no se detuvo allí. De repente, los aires vibraron con una melodía suave y curativa, como el susurro de las hojas en el viento. Una criatura mágica, un puerquito de colores brillantes, entró a la cabaña. Con ojos llenos de cariño y gratitud, reveló su poder de sanación y compasión, un recordatorio de que todos los seres tienen la capacidad de sanar y ser sanados.

La noche continuó con historias de risa y amistad, mientras la luna y las estrellas observaban desde arriba. Con el alba, una nueva aventura se perfilaba en el horizonte. Pero no importaba a dónde los llevara el viento, Odra, Liz, Cony y los niños sabían que el espíritu del bosque y la magia de la amistad siempre los acompañarían.

Los corazones ligeros y llenos de gratitud, se elevaron hacia el cielo, llevando consigo la promesa de un mundo más compasivo y lleno de luz. En sus corazones, las voces de aquellos que habían cruzado sus caminos resonaban, recordándoles que cada encuentro es una oportunidad

para crear un cambio positivo en el mundo y en el corazón de cada ser. Con una sonrisa en los labios y el amor en sus almas, volaron juntos hacia un nuevo día lleno de aventuras, esperanza y unión.

Y así, en el alba de un nuevo día, Odra, Liz, Cony y los niños desplegaron sus alas y se elevaron hacia los cielos, abrazando un futuro lleno de posibilidades mágicas y un corazón unido con la naturaleza y los seres que compartían su camino.

El viaje continuaba, una danza interminable de amistad, magia y transformación, donde cada paso y encuentro enriquecían sus almas y tejían un tapiz de conexiones luminosas en el vasto lienzo del universo.

Capítulo 15: Dimensión de los Eternos

Un tiempo indefinido había pasado desde que Odra y Liz se separaron de Cony y los niños. El resplandor del arcoíris dimensional las envolvió mientras se encontraban en una nube suspendida en un vasto cielo estrellado. El destello de estrellas titilantes las rodeaba, y el suave murmullo del viento cósmico susurraba misterios en sus oídos.

En ese momento, las chicas se dieron cuenta de que habían llegado a la Dimensión de los Eternos. A lo lejos, sobre una colina etérea, se alzaban dos figuras luminosas y majestuosas: EON y AION, los guardianes del flujo eterno del tiempo. La magnitud de su presencia parecía abrazar el universo entero.

EON extendió su mano hacia Odra, y una neblina dorada comenzó a envolverla suavemente. Cerró los ojos y fue llevada por un torbellino de imágenes. Los destellos de su pasado llenaron su mente: momentos de alegría, de crecimiento, de amor y de transformación. Experimentó cada emoción nuevamente, como si estuviera tejiendo un tapiz en constante cambio, comprendiendo cómo cada experiencia había moldeado su camino.

AION hizo lo mismo con Liz, rodeándola en una bruma plateada que la envolvió con delicadeza. Los destellos de su historia se desplegaron ante ella, revelando una vida llena de

aventuras, autoexploración y amistades profundas. Vio sus triunfos y aprendizajes, sus risas y descubrimientos, y reconoció cómo cada paso la había llevado hacia un nuevo nivel de comprensión y autoconocimiento.

Cuando las brumas finalmente se desvanecieron, Odra y Liz se encontraron en un espacio atemporal, rodeadas por la mirada expectante de EON y AION.

EON: "Habéis sido testigos de vuestro pasado, las melodías que han resonado en las cuerdas de vuestro ser. Pero recordad, el pasado es un eco en el vasto concierto del universo; es un hilo en la urdimbre del presente."

AION: "Ahora enfrentad el horizonte del futuro, donde las posibilidades se entrelazan en una sinfonía cambiante. Vuestras elecciones en el presente son notas que se suman al coro del mañana."

En respuesta, Odra y Liz se tomaron de la mano, sintiendo la conexión que compartían. EON y AION guiaron a las chicas hacia una dimensión en la que imágenes del futuro giraban a su alrededor. Sin embargo, estas imágenes eran cambiantes y efímeras, como los reflejos en un lago en calma.

Odra vio destellos de sí misma, un sendero que se desplegaba en innumerables direcciones. Vio a una Odra que continuaba explorando y aprendiendo, compartiendo su luz con el mundo. También vio a una Odra que enfrentaba desafíos y dudas, pero que siempre elegía crecer. Liz, por su parte, contempló visiones de posibilidades, cada una vibrante y llena de energía. Vio a una Liz que seguía creando y desafiándose, extendiendo su influencia a través de su arte. Pero también vio a una Liz que se dejaba atrapar por la rutina, olvidando su capacidad de moldear su realidad.

EON: "El futuro es un lienzo en blanco, una partitura en espera de ser tocada."

AION: "Cada elección en el presente es una vibración en el tapiz del tiempo, una nota que resuena a través de las cuerdas del ser."

Odra y Liz sintieron la resonancia de sus palabras. Inspiradas por los Eternos, alzaron la mirada hacia las visiones cambiantes del futuro. A medida que lo hacían, una sensación de empoderamiento y determinación llenó sus corazones.

Odra: "Nuestro pasado nos ha preparado para este momento, pero es en el presente donde creamos nuestra sinfonía."

Liz: "Cada elección es una afinación, una contribución única al concierto de nuestras vidas."

La energía en la Dimensión de los Eternos se intensificó, resonando con las palabras de Odra y Liz. EON y AION asintieron con aprobación.

EON: "Habéis superado la prueba, habéis comprendido la danza de las cuerdas del tiempo y la importancia del presente. Recordad, sois instrumentos y compositores en la melodía cósmica."

AION: "Que vuestras melodías inspiren a otros a encontrar su ritmo en la sinfonía de la vida."

Las chicas asintieron con gratitud y un sentido profundo de entendimiento. A medida que la Dimensión de los Eternos se desvanecía, regresaron al laberinto de espejos donde había comenzado su viaje.

Mientras avanzaban por el laberinto, Odra y Liz reflexionaron sobre las pruebas que habían enfrentado. La nube arcoíris las llevó de regreso al mundo de la realidad, donde Cony y los niños las esperaban con sonrisas emocionadas.

Cony: "¡Estábamos ansiosos por verlas de nuevo!"

Los niños compartieron sus emocionantes aventuras, describiendo las extrañas y fascinantes dimensiones que habían explorado. Mientras tanto, Odra y Liz intercambiaron miradas significativas, sabiendo que su propia travesía había llevado sus almas a un nuevo nivel de comprensión.

Y así, mientras el sol se ponía y las estrellas se alzaban en el cielo, las chicas, junto con Cony y los niños, compartieron sus historias en medio de risas y asombro. Todos ellos, unidos por sus viajes interdimensionales, habían encontrado una forma de conectarse más profundamente con el presente y comprender el valor de cada elección que hacían.

Capítulo 16: El Laberinto de la Conciencia

El amanecer en el mundo de las dimensiones traía consigo una serenidad cautivadora. El suave resplandor dorado teñía el paisaje con tonos cálidos y evocadores. Odra, Liz, Cony y los niños se encontraban ahora en el umbral de una dimensión distinta, una que parecía ser tejida con los hilos de la propia conciencia.

Ante ellos se alzaba un arco ornamentado que parecía entrelazar el cielo y la tierra. Sus patrones intricados desafiaban la lógica y parecían fluir en una danza sin fin. Una voz suave pero profunda resonó en el aire, como el eco de pensamientos insondables.

Voz: "Bienvenidos al Laberinto de la Conciencia, donde las fronteras entre la mente y el universo son fluidas y cambiantes. Aquí, el ser y el pensamiento se entrelazan en una sinfonía de percepciones."

Cony, los niños, Odra y Liz intercambiaron miradas de anticipación y asombro mientras cruzaban el arco. Al hacerlo, el entorno se transformó a su alrededor en un mundo etéreo, donde las formas parecían desvanecerse en destellos de luz y sombra.

Cada paso que daban resonaba con eco, como si las pisadas reverberaran a través de un vasto corredor mental. A medida que avanzaban, se dieron cuenta de que las paredes del laberinto estaban compuestas por imágenes en constante cambio: recuerdos, emociones y fragmentos de pensamientos.

Con cada giro y cada esquina, los personajes se encontraban frente a espejos que reflejaban diferentes aspectos de sí mismos. Algunos reflejos eran claros y vibrantes, mientras que otros eran distorsionados y oscuros. Cada reflejo parecía susurrar verdades y dudas, desafiando su autoimagen y sus creencias arraigadas.

En uno de los pasillos, Odra se detuvo frente a un espejo que reflejaba su propia imagen, pero con sombras que parecían emerger de su ser. La voz suave resonó nuevamente en el aire.

Voz: "En este laberinto, enfrentaréis los reflejos de vuestra propia conciencia. Los miedos y las dudas pueden distorsionar la percepción, pero la autoaceptación y la confianza pueden disipar las sombras."

Odra miró su reflejo con determinación. Cerró los ojos por un momento, respirando profundamente, y cuando los abrió nuevamente, su reflejo se volvió más nítido y claro. Vio su propia imagen con ojos llenos de compasión y valentía, y sintió cómo la sombra se disolvía en una luz interior.

Liz, en otro rincón del laberinto, se encontró frente a un espejo que mostraba imágenes de sus momentos más creativos y exitosos, pero también sus momentos de duda y bloqueo. La voz resonó una vez más.

Voz: "En este laberinto, encontraréis vuestras creencias más profundas. Las percepciones limitantes pueden reflejarse en la realidad, pero las creencias positivas y poderosas pueden liberar el potencial interior."

Liz contempló el espejo con introspección. Recordó los momentos en los que había enfrentado desafíos y había superado obstáculos. Se sintió inspirada al recordar cómo su creatividad y pasión la habían llevado a alcanzar nuevos niveles. Sus ojos brillaron con una determinación renovada mientras sus pensamientos se alineaban con su confianza en sí misma.

El laberinto parecía expandirse y contraerse, como si estuviera vivo y respondiera a las experiencias emocionales de los

personajes. Con cada paso que daban, Odra, Liz, Cony y los niños exploraban diferentes facetas de sí mismos, desafiando sus miedos y abrazando su potencial.

Finalmente, después de lo que pareció una eternidad de autodescubrimiento, el grupo llegó al centro del laberinto. Allí se encontraba una plataforma luminosa, rodeada por reflejos que parecían converger en una síntesis de percepciones. La voz resonó una vez más, pero esta vez, en un tono de resolución.

Voz: "Habéis navegado por los laberintos de vuestra conciencia, enfrentando sombras y creencias. Recordad, el poder de la mente trasciende las dimensiones y moldea la realidad."

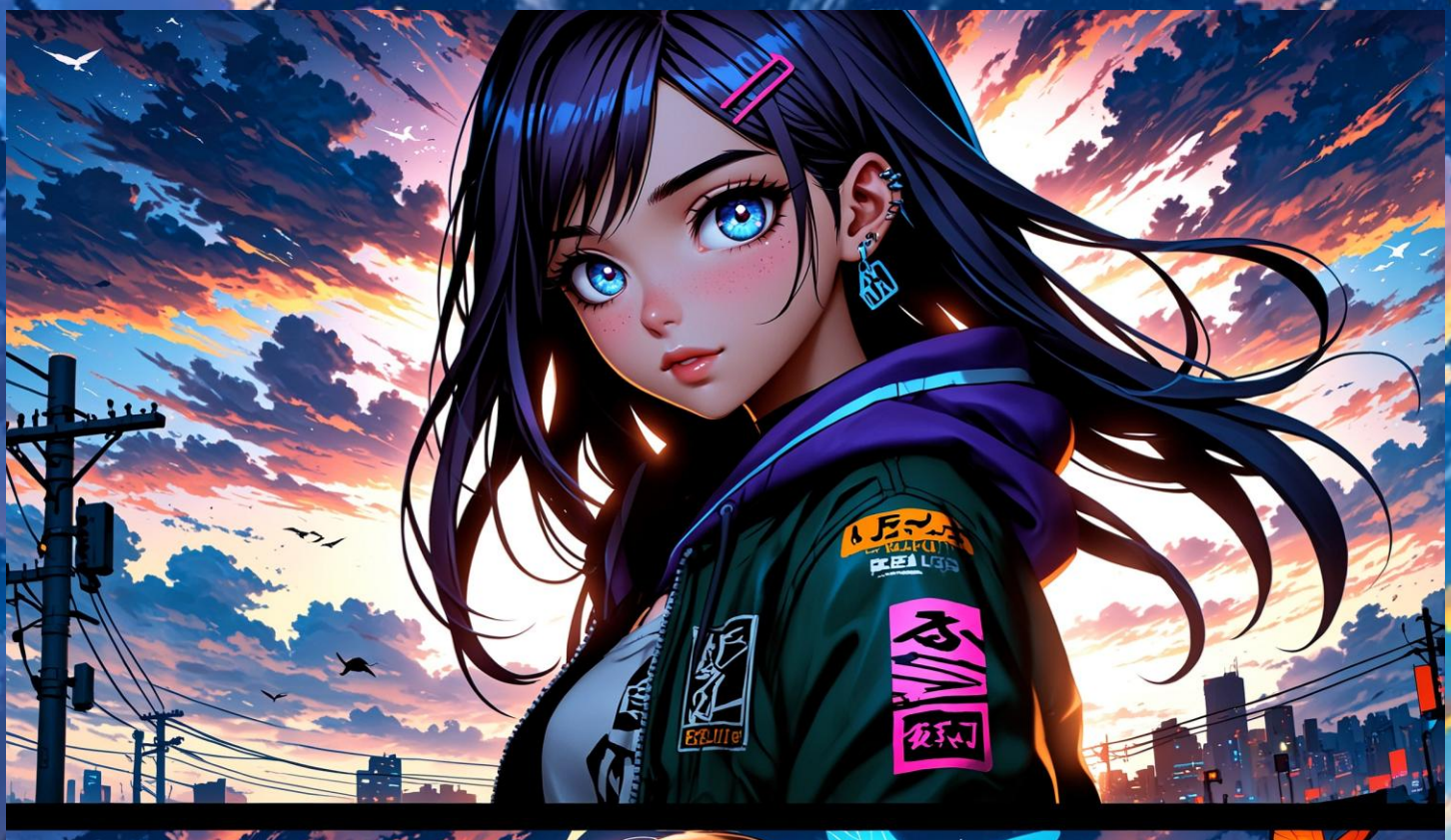

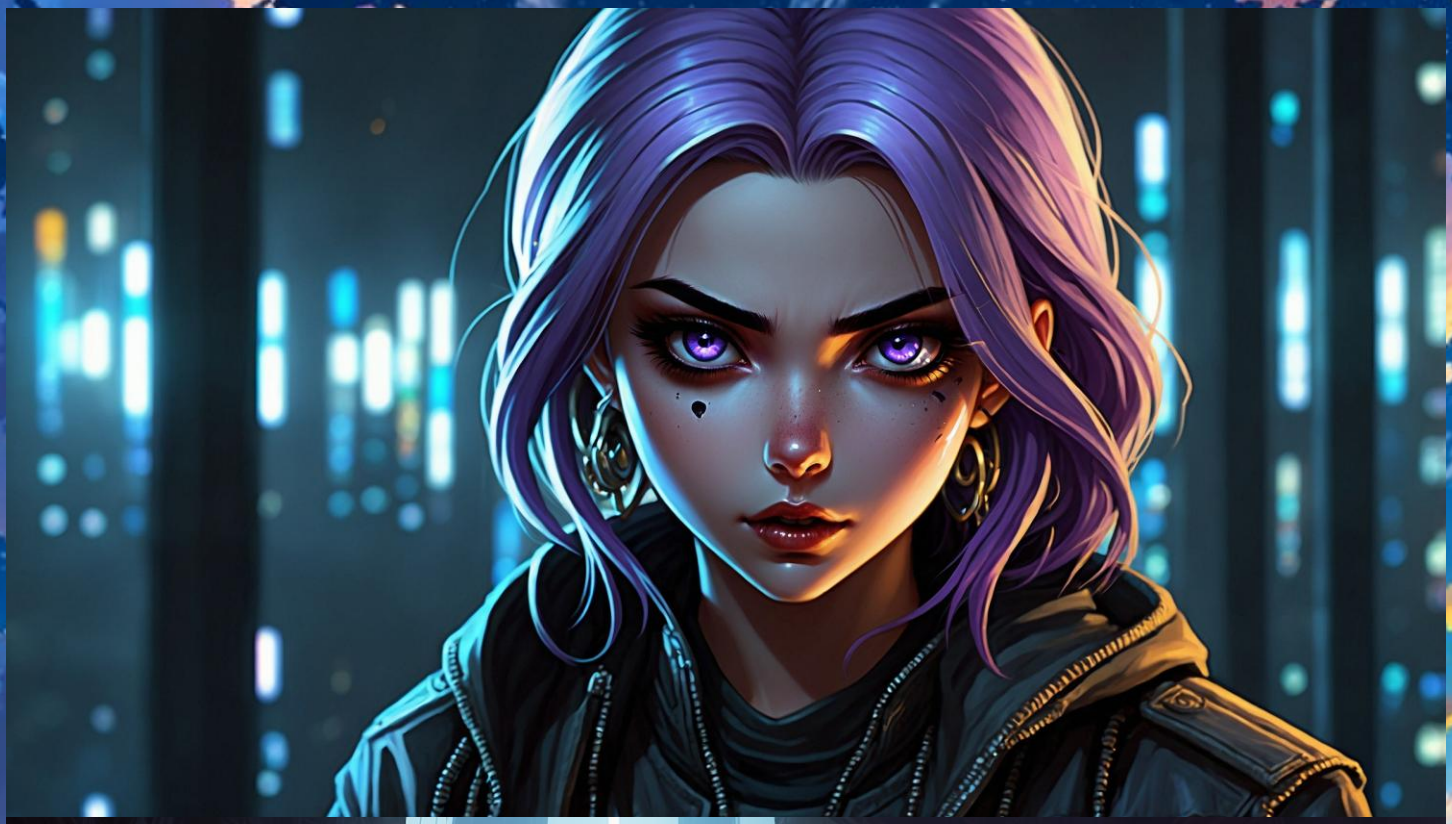

Odra, Liz, Cony y los niños se tomaron de las manos, sintiendo la conexión entre ellos y su determinación compartida. Los reflejos a su alrededor se fundieron en un resplandor brillante que los envolvió.

Cony: "Juntos hemos enfrentado los recovecos de nuestra mente y hemos encontrado la claridad en el laberinto."

Los niños: "Cada reflejo nos ha mostrado cómo nuestras percepciones pueden cambiar nuestra realidad."

La plataforma comenzó a elevarse suavemente, llevando a los personajes hacia arriba y fuera del laberinto de la conciencia. Mientras emergían, la voz resonó una última vez, esta vez con un tono de sabiduría profunda.

Voz: "Habéis experimentado que el laberinto de la mente es un reflejo de la vastedad del universo interior. Recordad que el presente es el lienzo en el que pintáis vuestra experiencia."

Capítulo 17: El Templo del Aire - Danza de las Almas

Una bruma dorada ondeaba en el aire, abrazando a Odra y Liz mientras la Nube Arcoíris descendía con gracia en la dimensión del Aire. La luz parecía entrelazarse con el viento, creando un espectáculo de destellos luminosos y susurros cósmicos. El palacio del Aire emergió ante ellas, sus paredes de cristal translúcido parecían moldeadas por los vientos etéreos, y sus torres se alzaban como dedos hacia las estrellas titilantes.

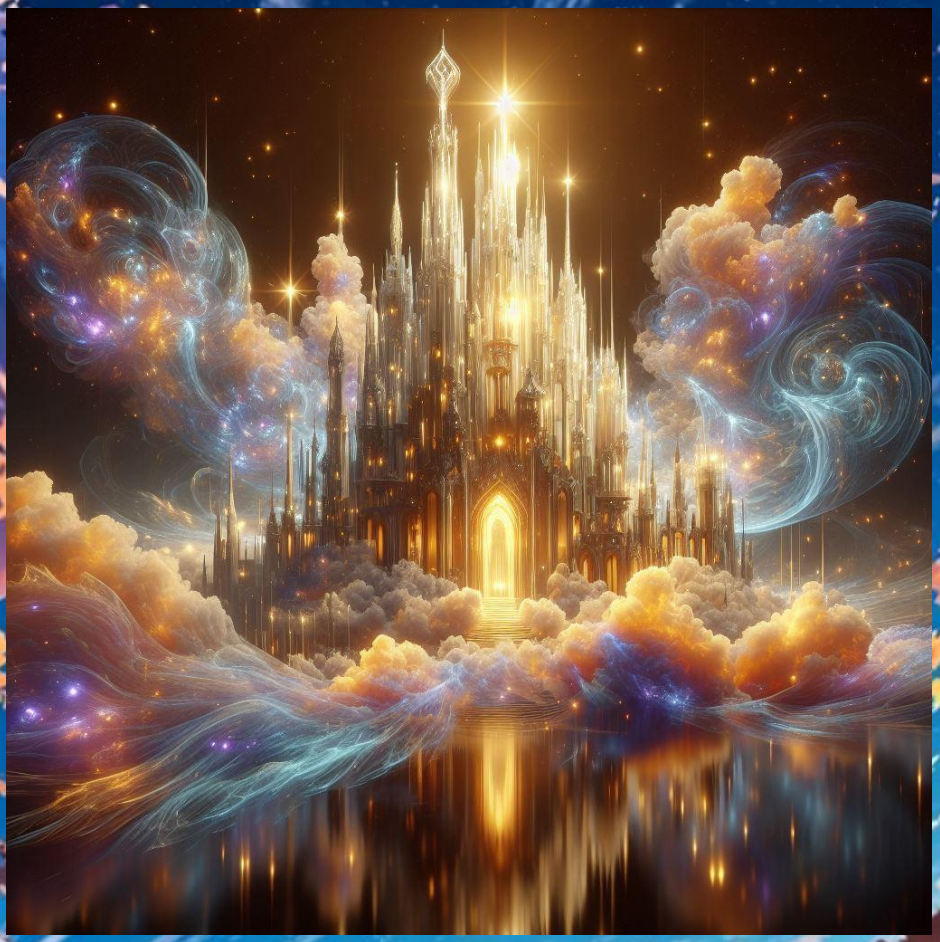

Bailarinas del Aire - Ecos de Movimiento

Traspasaron el umbral del palacio y fueron recibidas por un coro de figuras etéreas, bailarinas cuyos cuerpos parecían fusionarse con las corrientes invisibles del aire. Sus movimientos eran una sinfonía de gracia y libertad, una danza que narraba la historia del viento en sus infinitas variaciones.

Bailarina del Aire: "Bienvenidas a nuestro reino, visitantes de las dimensiones. Aquí, el viento es el lienzo y la danza es su pincelada. Cada movimiento es un suspiro del universo."

Las bailarinas, como hojas mecidas por la brisa, invitaron a Odra y Liz a unirse a la danza. En un trance encantado, sus pasos se convirtieron en poesía en movimiento, una danza que narraba las

vicisitudes de sus almas y sus viajes a través del tiempo y el espacio. Cada giro era una oda a la libertad, y cada salto, un abrazo con el viento.

Susurros de Viento - Encuentro con los Guardianes

Mientras exploraban este reino etéreo, Odra y Liz se encontraron con los guardianes del viento, Aireki y Sian. Aireki irradiaba alegría y vitalidad, sus ojos centelleando con el brillo de mil estrellas. Sian, en contraste, emanaba serenidad y profundidad, sus ojos reflejando secretos ancestrales de la danza cósmica del aire.

Aireki: "Saludos, viajeras de horizontes lejanos. En este reino del viento, exploramos la esencia misma de la libertad y la fluidez."

Sian: "Bienvenidas, buscadoras de la esencia. Aquí, la danza del viento nos conecta con el presente y el todo en un abrazo etéreo."

La Prueba del Cristal del Viento - El Desafío de la Esperanza

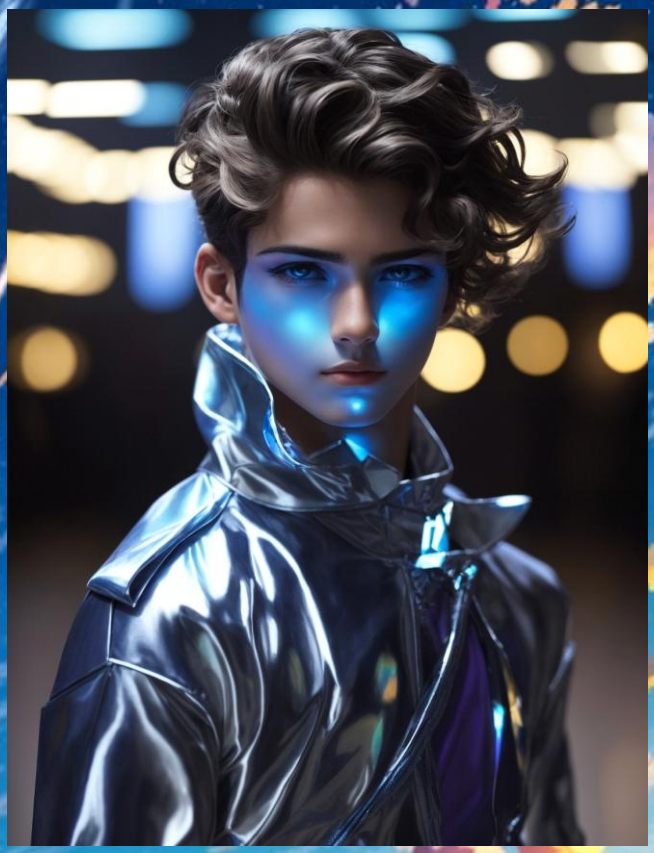

Antes de ser invitadas al grandioso baile del Aire, las viajeras debían enfrentar una prueba. Inspirada en los cuentos de hadas y Cenicienta, los guardianes presentaron un desafío: hallar un cristal de viento resplandeciente, una joya que encapsulaba la esencia misma de la brisa en su forma más pura.

Las viajeras se aventuraron en un laberinto de corrientes invisibles, siguiendo los susurros melodiosos del viento. Cada ráfaga les guiaba, cada brisa les contaba una historia. Utilizando las enseñanzas de los príncipes, canalizaron su energía interna para explorar los rincones ocultos de esta dimensión etérea. Entre sombras danzantes y corrientes de luz, finalmente encontraron el cristal resplandeciente, una gema que cambiaba de color en respuesta a los vientos cósmicos.

El Baile Cósmico - Una Celebración de Almas Entrelazadas

La noche envolvió el reino del Aire, las estrellas parpadeaban en el firmamento como fuegos fatuos que danzaban en sincronía con la música del viento. En un giro inesperado, la Nube Arcoíris se transformó en una pista de baile flotante, una plataforma etérea donde todos los seres presentes se unieron en una danza cósmica.

Los niños reían y saltaban, Odra y Liz giraban con la gracia de las corrientes invisibles, y los príncipes del viento se movían con movimientos que parecían retar la gravedad misma. Un coro de risas, risas que resonaban como campanas cósmicas, llenó el aire mientras los corazones se alzaban al unísono con la música etérea.

Batalla en las Corrientes - Choque de Voluntades Cósmicas

Pero incluso en el reino etéreo, la oscuridad podía encontrar su camino. Una figura sombría emergió, un maestro de las corrientes oscuras del viento. Odra y Liz se vieron envueltas en una batalla donde el viento mismo parecía ser su adversario. Las corrientes oscuras se entrelazaban con las luces resplandecientes, creando una danza cósmica de conflicto y resolución.

Guiadas por las enseñanzas de los príncipes y la conexión íntima con el viento, las viajeras lucharon con ferocidad y gracia. Cada movimiento era un poema en sí mismo, cada salto era un latido de voluntad. La batalla se transformó en una danza cósmica, un enfrentamiento donde el viento mismo se convirtió en un aliado y testigo de su resolución.

Conexión de Almas - Un Encuentro Revelador

Después de la batalla y la victoria, Odra y Liz se encontraron con los príncipes, sonrisas en sus labios como luceros en la noche.

Sian: "Han demostrado que la verdadera fortaleza reside en la unión de las almas y la conciencia del presente. El viento es un reflejo cambiante de nuestra propia esencia."

Aireki: "Y ahora, celebraremos esta unión. Bailaremos en honor a la conexión de nuestros corazones y a la danza eterna del viento."

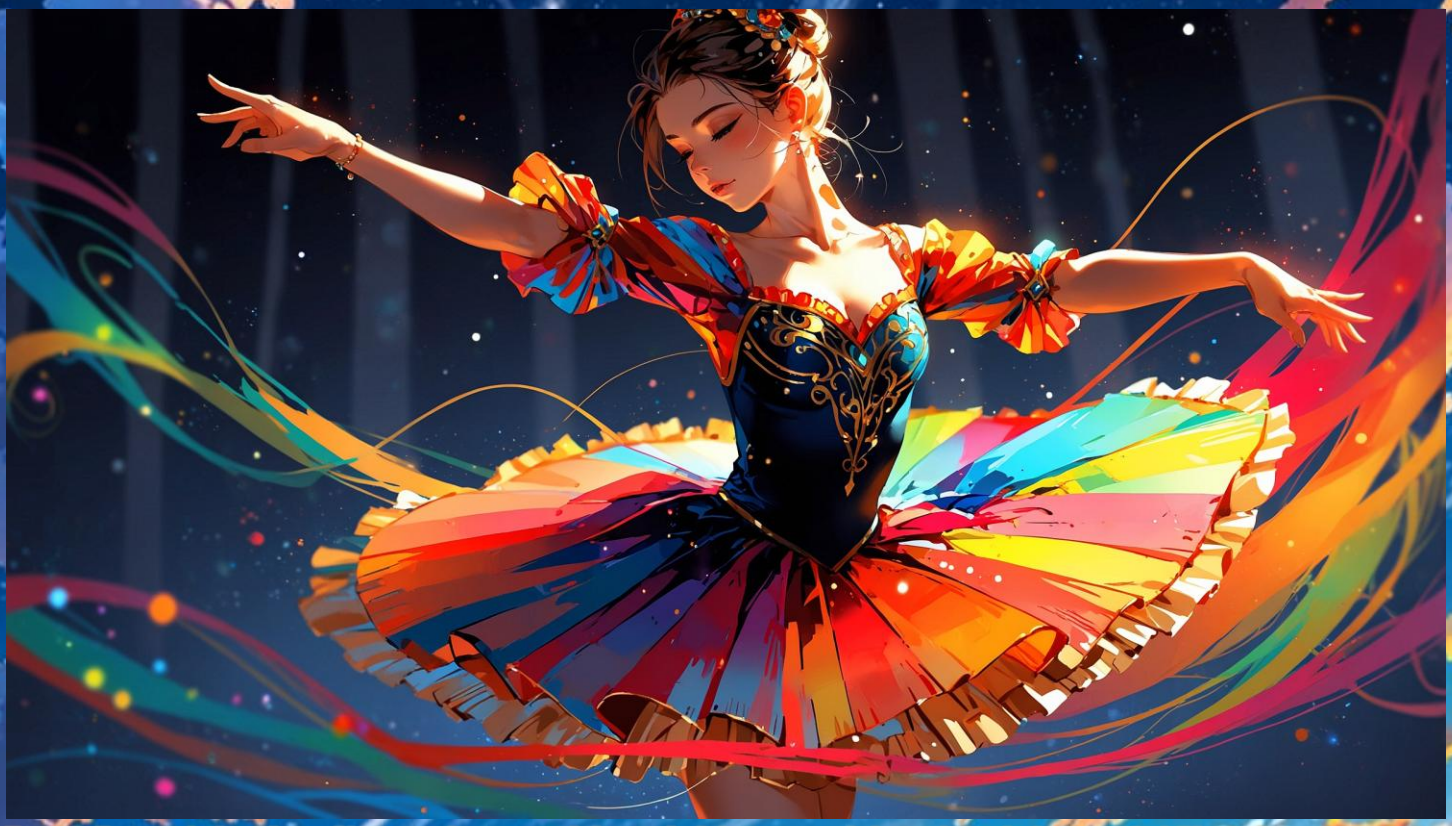

En el baile que siguió, Odra y Liz se movieron como hojas en la brisa, sus movimientos imitando la danza invisible de las corrientes. Los niños reían y jugaban, y cada paso en la pista de baile era una afirmación de unidad con el viento y con la naturaleza misma.

Renacimiento en la Brisa - Un Nuevo Amanecer

A medida que la noche se desvanecía y el amanecer dorado iluminaba el reino del Aire, los corazones de todos resonaban con la danza cósmica que habían compartido. Odra y Liz, acompañadas por los príncipes y las bailarinas, se reunieron en el centro del palacio del Aire. La reina Ventisca, ahora llamada Sibyl, se unió a ellos, su presencia irradiaba una frescura profunda, una esencia que recordaba a los vientos que acarician las cimas de las montañas.

Sibyl: "La danza del viento es una metáfora de la danza de nuestras vidas. Cada paso, cada movimiento, es una elección que hacemos en este inmenso baile cósmico."

Los niños, Cory, y los hermanos, inspirados por el espíritu de la noche anterior, compartieron historias y risas, formando nuevos lazos en esta dimensión etérea. Todos se dieron cuenta de que la danza del viento era más que movimientos físicos, era una conexión profunda con la energía vital que los rodeaba.

El Mar Espiritual - Alimento para el Alma

Sibyl los guio a un rincón del palacio, donde un espejo de viento parecía reflejar sus propias almas. Airelki y Sian compartieron su conocimiento sobre el mar espiritual que habitaba en el viento. En cada ráfaga, en cada suspiro, resonaba el amor y la energía cósmica que sostenía todo el universo.

Aireki: "El viento es como un río de energía, un mar espiritual que fluye a través de todo. Nutre nuestras almas y nos conecta con la esencia misma de la vida."

Sian: "En cada aliento consciente, en cada movimiento intencional, podemos absorber esta energía y permitir que nos llene. Es un alimento para el alma, una fuente inagotable de amor y sabiduría."

El Conflicto del Viento - Una Lección en la Brisa

Sin embargo, la lección del viento no estaba completa sin un recordatorio de los desafíos. Un viento violento surgió de la nada, un viento que desgarraba el aire y oscurecía el horizonte. Los viajeros se vieron atrapados en una ráfaga tumultuosa, luchando por mantenerse firmes en medio de la tormenta.

Sian: "Este viento nos recuerda que, a pesar de su violencia, también es una expresión del todo. No debemos rechazarlo, sino comprenderlo y redirigirlo."

Aireki: "El conflicto es parte del flujo del viento, pero también podemos transformarlo. Así como redirigimos la energía del viento en nuestra danza, podemos transformar los conflictos en oportunidades de crecimiento."

Victoria en la Tormenta - Unión de Voluntades

Odra, Liz y los demás, inspirados por las palabras de los príncipes, se unieron en un esfuerzo conjunto para redirigir el viento violento. Utilizando las enseñanzas sobre la energía del viento y su conexión con el mar espiritual, canalizaron su propia energía y la dirigieron hacia el viento enloquecido.

En un momento de sincronía, el viento violento cambió de dirección, convirtiéndose en una brisa suave y acariciante. Los corazones de los viajeros latían al ritmo de la energía transformada, y en esa victoria sobre la tormenta, encontraron un eco de la victoria sobre sus propias luchas internas.

El Baile Final - Almas en Movimiento

La noche volvió, y con ella, llegó el último baile del viento. Los niños, Cony, los hermanos, los príncipes y las bailarinas se unieron en una coreografía cósmica. Cada movimiento era un recordatorio de la danza del viento en sus propias vidas, una celebración de la conexión con la energía vital que sostenía el universo.

Sibyl: "En cada paso, en cada giro, somos un eco de la danza de los astros y las galaxias. Somos almas en movimiento, hilos en el tejido del cosmos."

Las risas y los movimientos llenaron el aire como notas musicales flotando en el viento. El baile se convirtió en un puente entre dimensiones, un reflejo de la danza de la vida misma. Y mientras el amanecer dorado asomaba en el horizonte, todos sintieron que habían compartido algo más que una danza: habían compartido una experiencia que trascendía el tiempo y el espacio, una lección de amor, unidad y transformación.

El Despertar - Un Nuevo Nivel de Consciencia

Con el amanecer, la Nube Arcoíris los esperaba. Los príncipes, las bailarinas y Sibyl les entregaron recuerdos de su tiempo en el reino del Aire, pequeños tesoros que resonaban con la energía del viento. A medida que se despedían, Odra, Liz y los demás sintieron que habían despertado a un nuevo nivel de consciencia.

Liz: "La danza del viento nos ha mostrado cómo podemos transformar el conflicto en crecimiento y nutrir nuestras almas con la energía del amor y la unidad."

Odra: "Cada paso que damos en esta danza cósmica nos conecta con el presente y nos enseña a fluir con las corrientes del universo."

En el horizonte, el sol ascendía como un faro de esperanza, iluminando el camino que los aguardaba. Las viajeras y sus compañeros, habiendo aprendido las lecciones del Aire, se preparaban para la próxima dimensión y las aventuras que les esperaban. Sus almas vibraban en sintonía con la energía vital que habitaba en el viento, listas para danzar en armonía con el cosmos y el inmenso baile de la vida

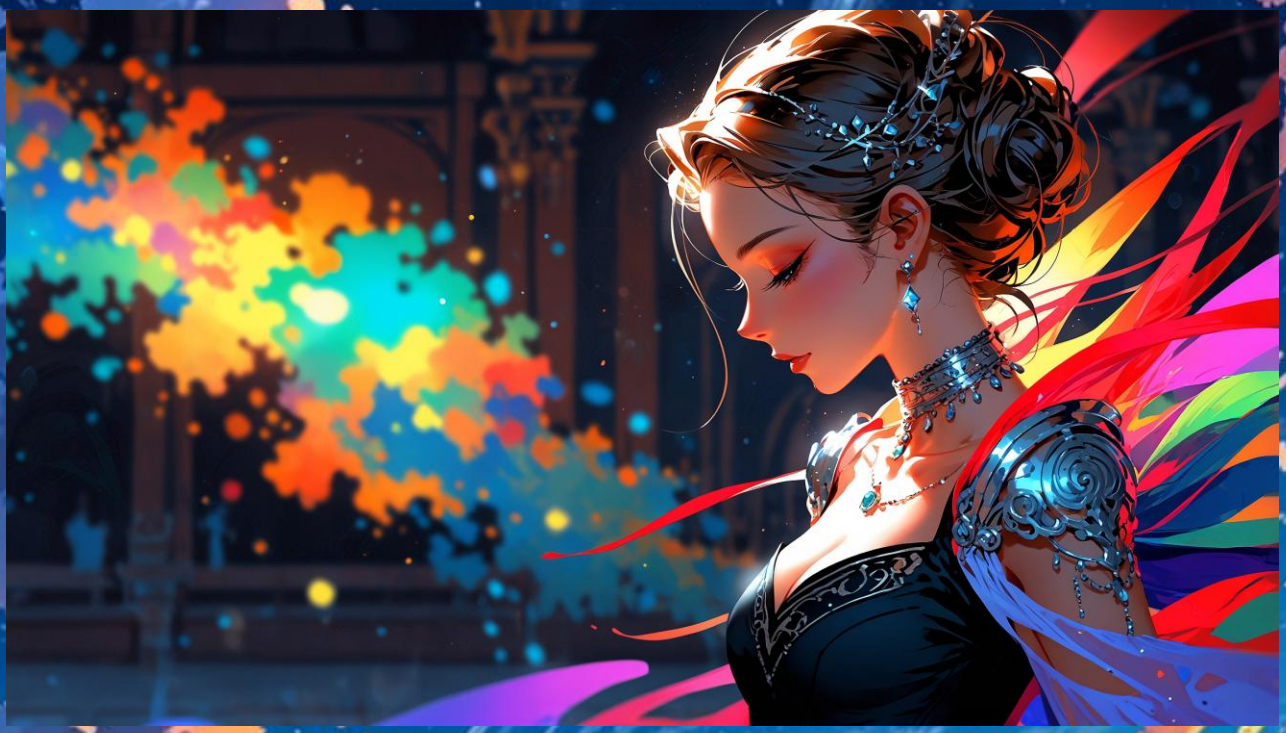

Capítulo 18: El Templo del Fuego

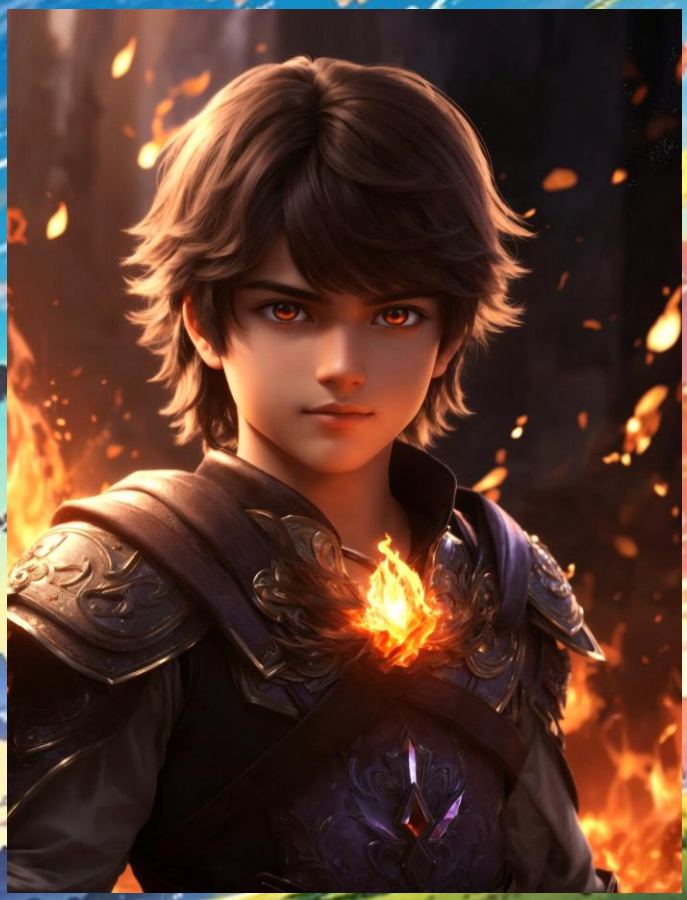

En su búsqueda por la iluminación, Odra y Liz se aventuraron hacia una dimensión ardiente y apasionada: el Templo del Fuego. La intensidad del lugar envolvía sus sentidos, el aire parecía vibrar con energía ígnea mientras se adentraban en una vasta llanura rodeada de llamas danzantes. El calor era abrazador, pero no doloroso, como un abrazo cálido que les recordaba su propia fuerza interior.

Allí se encontraron con un ser formidable llamado Altair, un guerrero de fuego que había dominado el arte de la batalla en las llamas. Su presencia irradiaba una mezcla de poder y sabiduría, y su mirada reflejaba el reflejo del

fuego mismo. Los ojos de Odra y Liz se encontraron con los de Altair, y en ese momento, supieron que estaban en presencia de un alma afín.

Altair: (voz profunda) Bienvenidas, viajeras de la luz y el fuego. En este reino, aprenderán a dominar el elemento del fuego y a transformar sus pasiones en fuerza.

Odra: (respetuosa) Nos sentimos honradas de estar aquí, Altair. Buscamos aprender y crecer en nuestro camino hacia la iluminación.

Liz: (entusiasta) ¡Queremos entender cómo el fuego puede ser tanto destructor como renovador!

Altair: (sereno) En el fuego yace la dualidad. Es la energía que consume, pero también la que purifica y transforma. Aprendan a controlarla y encontrarán su verdadero poder.

Los desafíos comenzaron de inmediato. Seres de fuego surgieron de las llamas, cada uno con una esencia de diferentes culturas y mitologías. Odra y Liz se vieron inmersas en una danza de batallas épicas, utilizando sus habilidades aprendidas en dimensiones anteriores. Enfrentaron al Fénix resurgiendo de sus cenizas, desatando tormentas de llamas y al dragón de fuego rugiendo con intensidad.

Las chicas luchaban valientemente, combinando sus poderes y aprendiendo a controlar el elemento del fuego. Mientras las llamas crepitaban a su alrededor, Odra y Liz se sincronizaban con la danza del fuego, permitiendo que sus movimientos fueran una extensión de la energía ígnea misma. Cada batalla era una lección de humildad y coraje.

Dios del Fuego, un ser majestuoso y aterrador que irradiaba calor y energía. A pesar de sus esfuerzos, Odra no pudo vencerlo, pero su enfrentamiento le dejó una profunda lección. El Dios del Fuego le habló con una voz que retumbaba como el crepitar de las llamas:

Dios del Fuego: (voz profunda) En tu camino, te enfrentarás a desafíos que parecerán insuperables. Debes aprender a reconocer tus limitaciones y a seguir creciendo.

Odra: (determinada) Agradezco la lección, gran ser. Sé que aún tengo mucho por aprender y mejorar.

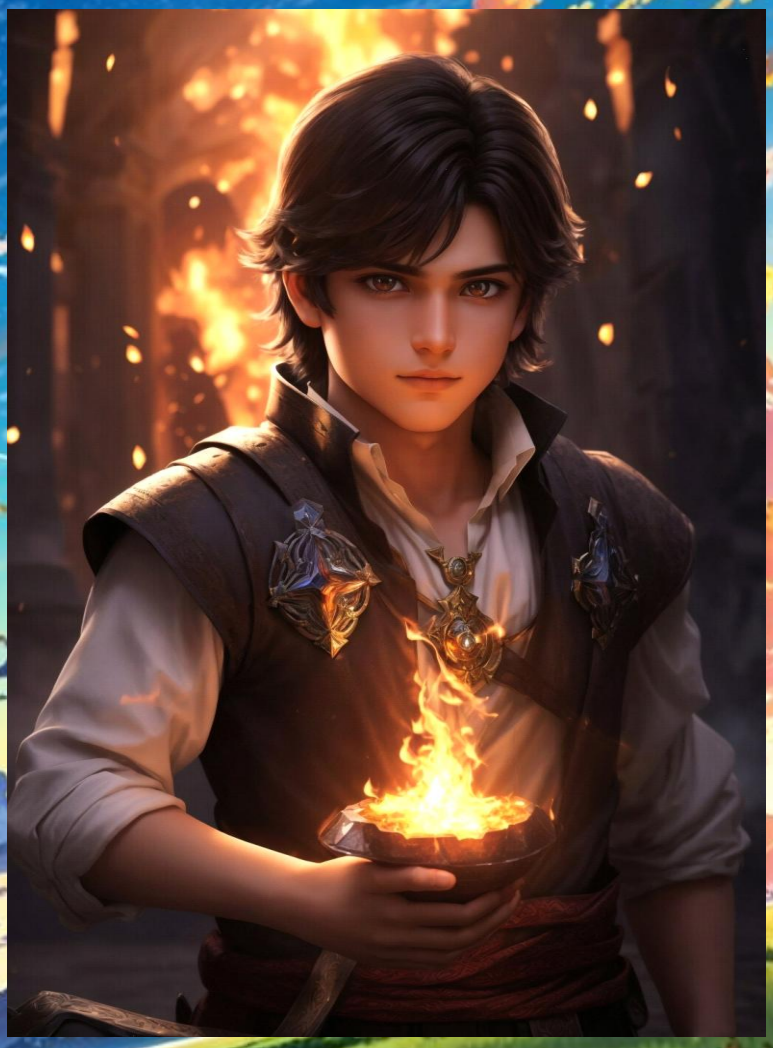

Después de una batalla extenuante, los enemigos fueron derrotados, pero Odra y Liz comprendieron que su verdadera lucha era contra sus propias limitaciones y miedos. Altair se acercó a ellas con una sonrisa sabia en su rostro llameante.

Altair: Han demostrado su coraje y determinación. Es hora de que comprendan la naturaleza del fuego y su poder de transformación.

Altair compartió con ellas la técnica de la Llama Violeta, un fuego que no quema,

sino que purifica. Les enseñó a transmutar sus pasiones y emociones en oportunidades para fortalecer su alma y elevar su consciencia. Les mostró cómo cada obstáculo y desafío podía ser una llama en su camino, una oportunidad para crecer y mejorar.

En ese momento, Odra y Liz experimentaron la verdadera naturaleza del fuego en su interior. Sintieron cómo las pasiones, en lugar de controlarlas, se convertían en aliadas en su búsqueda de la iluminación. A medida que dominaban las técnicas del fuego, también descubrían cómo convertir sus propias debilidades en fortalezas.

El capítulo culminó con un gran baile de fuego, en el que todos los seres de fuego se unieron en una danza resplandeciente. Los corazones de Odra y Liz se elevaron con la música de las llamas, y sintieron la conexión entre todos los elementos y las dimensiones. Altair se unió a ellas en la danza, y en cada movimiento, se reflejaba la unidad y la fuerza que residía en su interior.

Al final, mientras el fuego iluminaba la noche, Odra y Liz miraron hacia las estrellas y sintieron cómo su consciencia había crecido aún más. Sabían que cada dimensión y desafío les estaba llevando a un lugar de mayor comprensión y sabiduría. La búsqueda de la iluminación era un camino interminable, pero estaban dispuestas a recorrerlo con valentía y determinación, alimentando sus almas con la llama eterna del conocimiento y la verdad.

Capítulo 19: Maestría en el Mundo Astral

En el escenario astral, la plataforma de cristal se alzaba majestuosamente sobre la pirámide, y el cosmos resplandecía con una luz etérea. Odra estaba decidida a enfrentar al Dios del Fuego una vez más, pero esta vez la batalla sería más desafiante que nunca. La figura del Dios emergió del resplandor, su mirada ardiente centelleando con poder inigualable.

Dios del Fuego: (con voz atronadora) Te enfrentas a un desafío que trasciende el fuego terrenal, mortal. Prepara tus sentidos para la danza de las llamas.

Odra: (resuelta) Estoy lista, Dios del Fuego. Pero esta vez, seré más que una mera espectadora en tu danza.

La batalla comenzó con una intensidad abrumadora. El Dios del Fuego desató torrentes de llamas que danzaban en el aire, formando figuras cambiantes y atrapando a Odra en un torbellino de fuego. La lucha se volvió una coreografía surrealista de chispas y destellos, donde cada movimiento tenía el potencial de consumirla.

Dios del Fuego: (desafiante) ¿Puedes mantenerte firme en medio de mi danza ardiente?

Odra: (concentrada) Aprenderé a danzar con tus llamas y a encontrar la calma en medio del caos.

Odra se abrió paso a través de las llamas con agilidad y determinación. Mientras luchaba contra las técnicas ardientes del Dios, recordaba las enseñanzas de los maestros que habían influido en su camino. Cada paso que daba en la danza del fuego la llevaba a un mayor entendimiento de sí misma y de la energía que fluía a través de ella.

Dios del Fuego: (sonriendo) Tu valentía es encomiable, pero ¿puedes enfrentar las llamas de tus propios miedos?

El Dios del Fuego hizo que las llamas cobraran formas que representaban los temores internos de Odra: dudas, inseguridades y recuerdos dolorosos. La lucha se intensificó mientras Odra luchaba por sobreponerse a sus propias emociones y encontrar la confianza en sí misma.

Odra: (determinada) Cada llamarada representa un desafío, y cada desafío es una oportunidad para superar mis miedos.

Con cada golpe, Odra sintió cómo la llama violeta que emanaba de sus puños se fortalecía. La batalla se volvió una sinfonía de movimientos y energías, y Odra comenzó a canalizar su fuerza interior de manera más profunda. Su consciencia se elevaba, y podía sentir cómo el cosmos la rodeaba y la apoyaba en su lucha.

Dios del Fuego: (impresionado) Tu voluntad es resistente, mortal. Pero no subestimes el poder de las llamas ardientes.

Odra: (serena) No subestimo nada, Dios del Fuego. Pero sé que las llamas no solo consumen, también purifican y transforman.

En un momento de clímax, Odra concentró su energía en un solo punto y lanzó una esfera de fuego violeta hacia el Dios del Fuego. La esfera estalló en una explosión de colores y luces, y cuando el humo se disipó, el Dios del Fuego había sido derrotado.

Odra: (respirando agitadamente) La victoria es mía, pero no olvidaré esta lección. Las llamas pueden consumir, pero también pueden ser una fuerza de transformación.

En ese instante, Maya apareció a su lado, su presencia irradiando sabiduría y calma.

Maya: (sonriendo) Has atravesado la danza de las llamas y has emergido más fuerte y consciente. Pero tu camino de autodescubrimiento apenas comienza.

Odra: (humilde) Agradezco cada desafío que me ayuda a crecer.

Maya: (serena) Ahora, es el momento de aprender a combinar la energía del fuego con la sabiduría del cosmos. Permíteme guiarte en esta nueva fase de tu entrenamiento.

Odra se sumergió en el entrenamiento, aprendiendo a combinar el poder del fuego con la esencia del universo. Cada movimiento y técnica se volvieron una expresión de su conexión con el cosmos, y su consciencia se expandió aún más.

La batalla en el mundo astral había sido una epopeya de fuego y voluntad, donde Odra había enfrentado sus miedos internos y había emergido victoriosa. Su maestría se había profundizado, y su comprensión de la energía del fuego se había transformado en una herramienta para la evolución de su alma.

Capítulo 20: Danza de las Profundidades

En el reino etéreo del mundo astral, donde las fronteras de la realidad se desvanecían, Liz se encontraba en un estado de profunda meditación. Su mente estaba en calma, y su corazón latía en sintonía con el flujo cósmico. En ese espacio intemporal, un ser imponente emergió de la neblina astral.

Dios Tlaloc: (con voz resonante) He venido en respuesta a tu llamado, hija de la Tierra.

Liz: (asombrada) ¿Tú eres...?

Dios Tlaloc: Soy Tlaloc, el dios de la lluvia y las aguas, señor de la fertilidad y la renovación. He visto tu valía y determinación, y he venido a ofrecerte mi guía en tu camino.

Liz: (humilde) Es un honor tener tu presencia aquí, Dios Tlaloc.

Dios Tlaloc: Las aguas son símbolo de fluidez y transformación. Pero también pueden ser torrentes impredecibles. Debes aprender a controlar su poder sin dejarte arrastrar por sus corrientes.

La batalla comenzó en un torbellino de colores y emociones. Liz y Dios Tlaloc parecían danzar en la esencia misma del agua, creando movimientos que eran una manifestación de la consciencia del elemento. Cada ataque y defensa eran una coreografía fluida que resonaba con las lecciones de Tlaloc.

Dios Tlaloc: (sereno) Controla el flujo, Liz. La serenidad es tu aliada en medio de la tempestad.

Liz: (absorta) Cada pensamiento es como una gota en el río de la mente. Debo aprender a dirigir su curso sin provocar inundaciones.

La batalla se convirtió en una experiencia trascendental. Liz percibió cómo sus pensamientos y emociones se entrelazaban con la esencia de las aguas cósmicas, y su cuerpo se movía al ritmo de la fluidez universal. Dios Tlaloc la guiaba con palabras que parecían susurros de la naturaleza misma.

Dios Tlaloc: (sonriendo) Tu conexión con las aguas cósmicas crece. Pero debes aprender a controlar sus fluctuaciones y su poder.

Dios Tlaloc manipuló el flujo de energía acuática a su alrededor, creando cascadas y mareas en el mundo astral. Liz se vio inmersa en una danza en la que los límites entre su ser y el río de la consciencia se desvanecieron.

Liz: (determinada) Debo aprender a guiar la energía, pero sin perturbar la armonía natural.

Con cada movimiento, Liz empezó a sentir cómo su ser se volvía uno con el cauce de la consciencia universal. La calma que había encontrado en la meditación se convirtió en un poder interno que la motivaba a explorar los secretos del mundo astral.

Dios Tlaloc: (orgulloso) Has asimilado la lección de la calma en medio del flujo cósmico. Ahora es tiempo de que domines la técnica del mundo astral.

Liz cerró los ojos y canalizó su energía. La esencia acuática a su alrededor se convirtió en un espejo líquido que reflejaba su esencia. Con un gesto de sus manos, Liz creó un remolino de energía que se extendió hacia Dios Tlaloc.

Dios Tlaloc: (gentil) Recuerda, la calma y la purificación son los pilares de tu camino. Enfrenta tus desafíos con la claridad del agua y el poder renovador de las aguas cósmicas.

Dios Tlaloc: (sonriendo) Tu técnica toma forma. Ahora, permíteme enseñarte cómo controlar el poder de las aguas cósmicas.

Liz: (atenta) ¿El poder de las aguas cósmicas?

Dios Tlaloc: La esencia del agua es la esencia de la vida misma. A través de ella, puedes purificar tus pensamientos y emociones. Permíteme mostrarte cómo liberar el flujo de las aguas internas.

Liz canalizó su energía y, con la guía de Dios Tlaloc, invocó una cascada de energía acuática. Un resplandor azul rodeó su ser, irradiando un aura de renovación y purificación.

Dios Tlaloc: (sereno) Has dominado el poder de las aguas cósmicas, Liz. Ahora, llévalo contigo en tus futuras batallas y úsalo para purificar tu consciencia y encontrar claridad.

Liz: (agradecida) Gracias, Dios Tlaloc. Llevaré esta enseñanza conmigo y la utilizaré para seguir creciendo.

La batalla

cósmica llegó a su fin en una sinfonía de energía acuática que resonaba en cada rincón del mundo astral. Liz había descubierto una parte esencial de sí misma en el dominio del agua, y su conexión con la consciencia universal se había fortalecido aún más.

Capítulo 21: Tejedora de las Estrellas

En un rincón de la vasta dimensión astral, Cony se encontraba rodeada de un resplandor mágico. Enfocada y determinada, había llegado al corazón del mundo astral en busca de una guía para dominar su poder.
Un ser de luz dorada emergió de la bruma astral, su presencia irradiaba sabiduría y misterio.
Dios Wixárika: (con voz serena) Bienvenida, viajera del tiempo. He sentido tu deseo de aprender y he respondido a tu llamado.

Cony: (respetuosa) Es un honor estar aquí. Soy Cony, y busco desentrañar el poder que yace en mi interior.
Dios Wixárika: Soy el Dios Wixárika, guardián de las estrellas y tejedor de los hilos del destino. En esta dimensión, aprenderás a enlazar tu voluntad con la trama del cosmos.
Cony: (curiosa) ¿Cómo puedo aprender a tejer los hilos del destino?

Dios Wixárika: Cada hilo es una posibilidad, una elección que puede definir tu camino. Debes aprender a entrelazar tus intenciones con el flujo universal y dirigir tu energía hacia la realidad que deseas crear.
La dimensión se transformó en un vasto telar cósmico, donde las hebras de luz y oscuridad se entrelazaban en una danza hipnótica. Cony observó maravillada mientras los hilos parecían tomar forma y significado.
Dios Wixárika: (sonriendo) La realidad es un lienzo en blanco que espera tus trazos. Visualiza tus intenciones y entrelázalas con la trama del cosmos.

Cony cerró los ojos y se sumió en su interior. Visualizó sus deseos y esperanzas, permitiendo que su energía fluyera como hilos dorados en el telar cósmico. A medida que tejía, los hilos se entrelazaban con los hilos del destino, creando patrones que resonaban con su ser.

Dios Wixárika: (gentil) Ahora, enlaza tus hilos con los de la realidad que deseas manifestar.
Cory extendió sus manos y tocó los hilos cósmicos. La realidad a su alrededor empezó a cambiar, las formas y los colores se moldearon de acuerdo a sus intenciones. Con cada movimiento, Cory sentía cómo su energía se fusionaba con la energía del cosmos.

Cory: (emocionada) ¡Esto es increíble! Siento que puedo dar forma a la realidad misma.
Dios Wixárika: (sereno) El poder de tejer el destino reside en tu interior. Pero recuerda, cada elección tiene un efecto en la trama universal. Debes aprender a utilizar este don con responsabilidad.
Cory: (determinada) Entiendo. Utilizaré este poder para crear un mundo mejor y ayudar a los demás.
Dios Wixárika: (orgulloso) Has aprendido la lección. Ahora, te mostraré cómo manifestar este poder en una batalla.

Dios Wixárika se transformó en un ser de luz dorada y se enfrentó a Cory. Los hilos cósmicos se entrelazaron en el campo de batalla, formando una realidad alterna donde las leyes de la física parecían flexibles.
Cory canalizó su energía y extendió sus manos. Los hilos del destino la rodearon como serpientes doradas. Cada movimiento que realizaba tenía un eco en la realidad, creando ondas de energía que distorsionaban el

Dios

Wixárika: (sonriendo) Teje la realidad a tu antojo, Cony. Utiliza los hilos cósmicos para manifestar tus intenciones.
Cony: (concentrada) Veo la conexión entre mi voluntad y los hilos del destino. Puedo enlazarlos y dirigir su flujo.
Los hilos dorados se extendieron hacia Dios Wixárika, formando un entramado de energía que rodeó al dios. Cony visualizó su victoria y dejó que su energía fluyera a través de los hilos.
Dios Wixárika: (asombrado) Has captado la esencia de tu poder. Utiliza los hilos cósmicos para forjar tu camino y manifestar tu destino.
Los hilos dorados se fundieron con la energía de Cony, creando un torrente de luz que envolvió a Dios Wixárika. El dios sonrió mientras era envuelto por el poder tejido por Cony.
Dios Wixárika: (aplaudiendo) Has dominado la técnica del tejido cósmico, Cony. Ahora, llévala contigo y úsala para manifestar tu voluntad y guiar tu camino.
Cony: (agradecida) Gracias, Dios Wixárika. Utilizaré este poder con sabiduría y responsabilidad.
Dios Wixárika: (gentil) Recuerda, cada elección que hagas influirá en la trama del cosmos. Utiliza tus hilos con amor y compasión.
La dimensión astral se desvaneció lentamente, dejando a Cony con el conocimiento de su nuevo poder. Ahora, estaba lista para enfrentar cualquier desafío que se interpusiera en su camino, tejiendo su destino con determinación y propósito.

Capítulo 22: Los Niños de la Tríada

En el rincón más juguetón de la vastedad cósmica, donde las estrellas danzaban y las nubes tejían encajes de risas, emergieron tres figuras risueñas que parecían destiladas de sueños.
Tlalocatl, el Susurrante Serpentino: (con voz tintineante) ¡Jóvenes custodios de las esencias inocentes! ¿Oís el eco de la Tríada Divertida?
Xiuhcoatl, el Juguetón de la Llama: (con parpadeantes risas) ¡Tres veces el fuego del juego! ¡Acoged nuestra guía, para que las chispas de vuestra alma danzante se enciendan!
Tehuehueyatl, la Espiral de la Danza Cósmica: (con danza etérea) ¡Niños de las tres corrientes, venid a danzar en la sinfonía universal! ¡Desplegad las alas de la alegría y recorramos el cosmos entre risas y valor!
Las miradas infantiles se encendieron, como luciérnagas cósmicas atrapadas en un vórtice de carcajadas divinas.
Alun: (con carcajada) Nuestra risa, el eco intrépido de la tríada.
Cipactli: (con guiño cómplice) Nuestro juego, el fuego de la tríada.
Aisha: (con risueña convicción) Nuestra alianza, el núcleo de la tríada.
Los risueños dioses comenzaron a girar y entrelazar sus destellos, trenzando una vorágine risible que abrazó a los niños como abrazan las sonrisas cálidas.
Tlalocatl: (con risa acuática) ¡Mantened la mirada lúdica y creamos una técnica cósmica de risa!

La danza de luz se fundió en un anillo brillante que los infantes sostenían con júbilo. Cada risa insuflaba vida al círculo, que entonaba melodías de estrellas.

Xiuhcoatl: (con picardía) ¡Despeguemos los pies del suelo y que el viento juguetón nos lleve hacia el firmamento de la diversión!

Los niños comenzaron a girar y brincar, lanzando el círculo risueño al éter. En cada lanzamiento, risas vibrantes llenaban el espacio, trenzando una cascada de alegría que llegaba a los confines del universo.

Tehuehueyatl: (con alegría espiral) ¡Ahora, usad vuestro círculo cósmico para enfrentar las sombras traviesas en una batalla de risas cósmicas!

De la esencia astral emergieron seres burlones y enigmáticos. Los niños arrojaron su anillo de risa hacia ellos, y un torrente de chispas felices transformó las sombras en luminosas carcajadas.

Alun: (riendo alto) Nuestra risa, el elixir que disipa el miedo.

Cipactli: (con bromas brillantes) Nuestro juego, el faro que disipa el miedo.

Aisha: (con risueña valentía) Nuestra unión, el sable que disipa el miedo.

El aro de risa giró, envolviendo a los niños en una cúpula radiante. Saltaban y reían, sintiendo cómo su energía vibraba en resonancia con los dioses risueños.

Tlalocatl: (con risa serpentina) ¡Alcanzasteis el cénit, pequeños portadores de la tríada! ¡El arte de la Tríada Divertida es vuestro!

Xiuhcoatl: (con picardía luminosa) La risa y el coraje son el enlace, tejiendo constelaciones de alegría en vuestro sendero.

Tehuehueyatl: (con danza estelar) ¡Llevad la danza en vuestro ser y compartid la melodía universal!

Las divinidades realizaron un último giro, dejando un eco de risa en el cosmos. Los niños intercambiaron miradas llenas de la chispa de la tríada, sabiendo que su risa era un bálsamo que sanaba y un lazo que unía a todos en el juego universal.

Capítulo 23: El Tiempo de la Consciencia

En un rincón insólito del multiverso, la realidad se mezclaba con lo cotidiano en un reflejo mágico. Allí emergieron Odra, Liz, Cony y los niños, adoptando apariencias de estudiantes en un instituto aparentemente normal.

El ambiente se teñía con la enérgica fragancia de la juventud, y las risas y conversaciones llenaban el aire. Era como si el universo entero estuviera explorando la experiencia humana.

Mientras deambulaban por los pasillos, una figura solitaria capturó su atención. Era un niño de mirada reflexiva y postura tímida, como si ocultara un secreto cósmico. Su nombre: Chrono.

Chrono: (con voz suave) Hola...

Odra: (con sonrisa amigable) ¡Hola! Soy Odra, y estos son mis amigos, Liz, Cory, Alun, Cipactli y Aisha.

Chrono: (con ligera sonrisa) Soy Chrono. No suelo hablar mucho con la gente...

Liz: (con curiosidad) ¿Qué haces aquí? ¿Eres un estudiante?

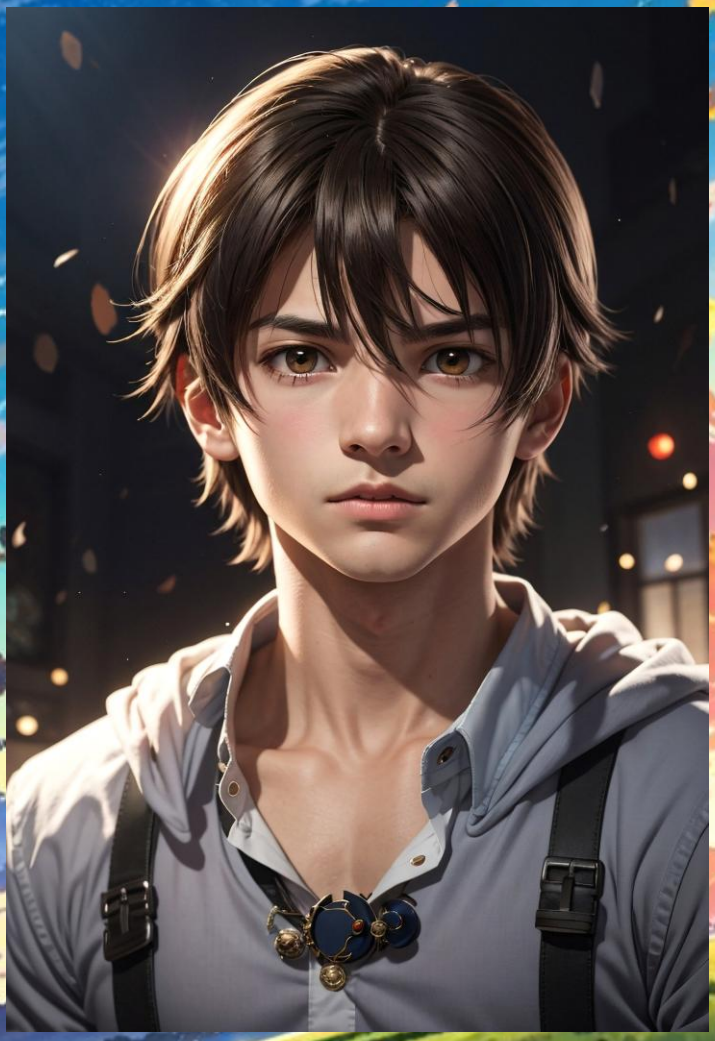

Chrono: (con timidez) Sí, soy estudiante. Pero a veces siento como si... el tiempo fuera distinto para mí.

Cory: (con chispa curiosa) ¿El tiempo distinto? ¡Suena interesante!

Chrono: (con voz suave) No puedo explicarlo bien. Pero a veces siento que el tiempo se detiene o se alarga cuando estoy solo.

Alun: (con entusiasmo) ¡Eso suena genial! ¿Puedes mostrarnos?

Chrono se sonrojó ligeramente, pero accedió. El tiempo pareció ralentizarse a su alrededor, como si el universo mismo se moviera a su ritmo. Las personas y objetos parecían danzar en cámara lenta, y los sonidos se distorsionaban.

Aisha: (con admiración) ¡Es asombroso!

Cipactli: (con asombro) ¡Nunca había visto algo así!

Chrono: (con humildad) No entiendo por qué sucede. Solo... pasa.

Liz: (con brillo en los ojos) Chrono, puede que no te des cuenta, pero tienes un don especial. Eres como la reencarnación de Chronos, el Dios del Tiempo.

Chrono: (con sorpresa) ¿Un Dios?

Odra: (con amabilidad) Sí, y a medida que crezcas, comprenderás que el tiempo es una ilusión. Puedes ralentizarlo, acelerarlo y, en última instancia, vivir en el eterno presente.
Cony: (con entusiasmo) ¡Eres como un maestro del tiempo!
Chrono: (con confusión) Pero soy tan tímido... no puedo ser un Dios.
Liz: (con cariño) Esa timidez es parte de tu esencia, Chrono. Todos tenemos cualidades únicas. Te ayudaremos a descubrir tu grandeza interior.
A medida que los días pasaban, los amigos se acercaban a Chrono. Le mostraron cómo aprovechar su habilidad, no solo para su beneficio, sino también para ayudar a otros. La timidez de Chrono comenzó a desvanecerse lentamente, como el amanecer que disipa la oscuridad.
Un día, mientras caminaban juntos, Chrono miró a sus amigos con gratitud.
Chrono: (con serenidad) Gracias por enseñarme a aceptar quien soy.

Odra: (con cariño) Eres parte de la trama cósmica, Chrono. Tu timidez es una nota en la sinfonía universal.

Liz: (con sonrisa) ¡Y tu habilidad de ralentizar el tiempo es una herramienta única para compartir amor y conciencia en el mundo!

Chrono: (con confianza) Sí, quiero usar mi don para ayudar a los demás.

Aisha: (con alegría) ¡Entonces, unámonos en esta travesía del tiempo juntos!

Capítulo 24: El Torneo Cósmico de las Dimensiones

Después de su arduo entrenamiento, los héroes se encontraban exhaustos. Odra, utilizando su poder del viento y el agua, creó una casa de cristal en un claro del bosque. Era un refugio tranquilo donde podrían descansar antes del gran torneo. Sin embargo, el destino tenía otros planes para ellos.

En medio del descanso, una figura etérea apareció. Era una diosa que irradiaba una energía terrenal y un aura de minerales. "Soy Gémina, guardiana de los minerales y las piedras preciosas", dijo con una voz resonante. "He venido a ofrecerles sabiduría y entrenamiento en la energía de la Tierra".

Los héroes intercambiaron miradas intrigadas mientras Gémina los llevaba a través de ejercicios de conexión con los cristales. Odra usó su poder del viento y el agua para manipular los minerales, creando una casa de cristal con paredes relucientes y suaves. A través de su guía, Gémina, los héroes aprendieron a encontrar equilibrio y fuerza en la energía de la Tierra.

Mientras compartían historias y risas alrededor de la fogata, Odra se acercó a Chrono. "He notado que llevas una carga profunda", le susurró. "Permíteme ayudarte a liberar esa energía".

Odra y Chrono pasaron días juntos, entrenando y compartiendo experiencias. A medida que Odra guiaba a Chrono a través de ejercicios de meditación, la conexión entre ellos creció. Finalmente, un día, Odra lo llevó a una meditación profunda.

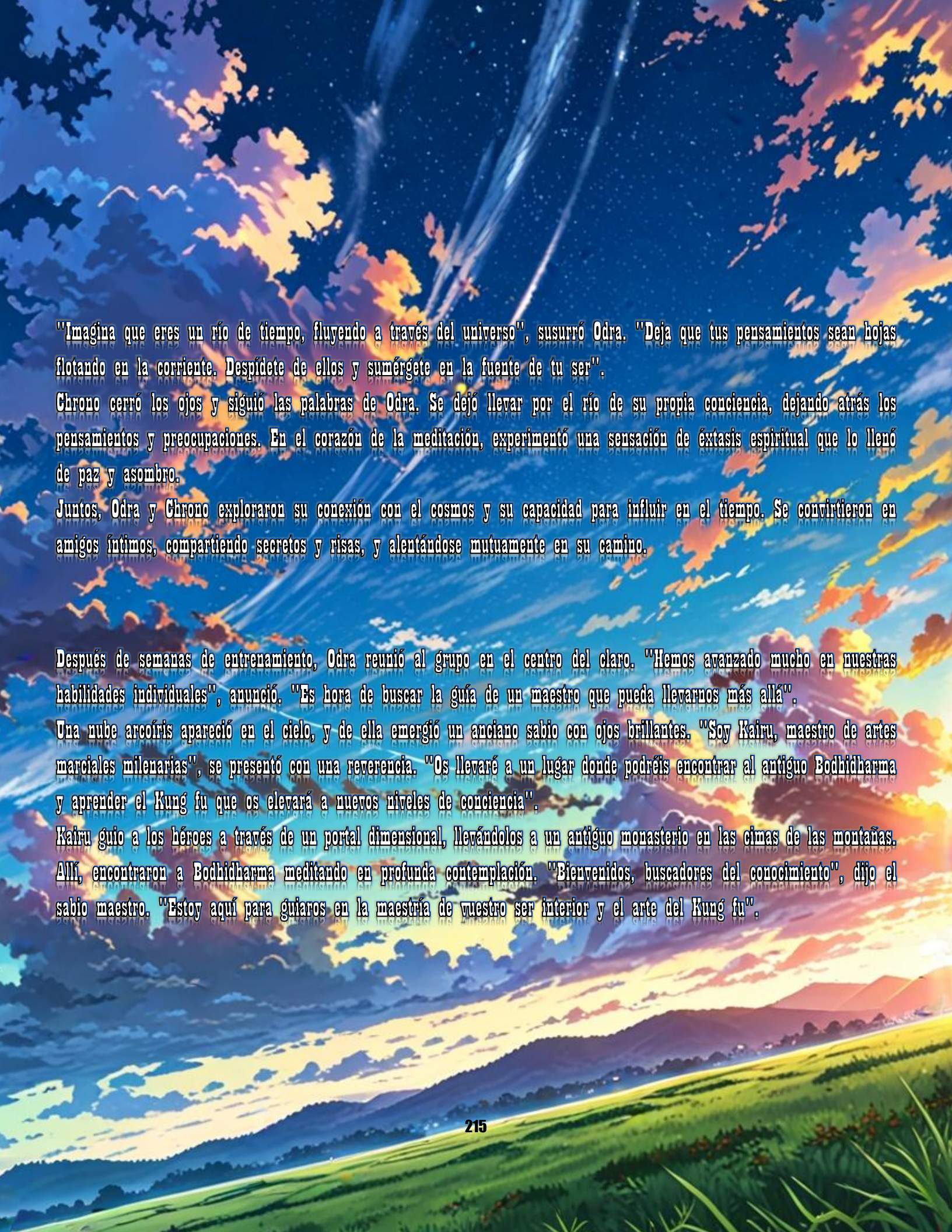

"Imagina que eres un río de tiempo, fluyendo a través del universo", susurró Odra. "Deja que tus pensamientos sean hojas flotando en la corriente. Despídete de ellos y sumérgete en la fuente de tu ser".
Chrono cerró los ojos y siguió las palabras de Odra. Se dejó llevar por el río de su propia conciencia, dejando atrás los pensamientos y preocupaciones. En el corazón de la meditación, experimentó una sensación de éxtasis espiritual que lo llenó de paz y asombro.
Juntos, Odra y Chrono exploraron su conexión con el cosmos y su capacidad para influir en el tiempo. Se convirtieron en amigos íntimos, compartiendo secretos y risas, y alentándose mutuamente en su camino.

Después de semanas de entrenamiento, Odra reunió al grupo en el centro del claro. "Hemos avanzado mucho en nuestras habilidades individuales", anunció. "Es hora de buscar la guía de un maestro que pueda llevarnos más allá".
Una nube arcoíris apareció en el cielo, y de ella emergió un anciano sabio con ojos brillantes. "Soy Kairu, maestro de artes marciales milenarias", se presentó con una reverencia. "Os llevaré a un lugar donde podréis encontrar al antiguo Bodhidharma y aprender el Kung fu que os elevará a nuevos niveles de conciencia".
Kairu guio a los héroes a través de un portal dimensional, llevándolos a un antiguo monasterio en las cimas de las montañas. Allí, encontraron a Bodhidharma meditando en profunda contemplación. "Bienvenidos, buscadores del conocimiento", dijo el sabio maestro. "Estoy aquí para guiaros en la maestría de vuestro ser interior y el arte del Kung fu".

Los días se convirtieron en semanas mientras los héroes entrenaban incansablemente. Bodhidharma les presentó desafíos que ponían a prueba su paciencia, resistencia y voluntad. Aireki y Cony entrenaban en un equilibrio perfecto de viento y movimiento, canalizando su energía hacia ataques imparables. Alun perfeccionó su conexión con la Tierra, fusionando sus movimientos con la fuerza de la naturaleza. Liz dominó las corrientes acuáticas y fusionó su control con la energía de Altair.

Las risas resonaban en el monasterio mientras Bodhidharma desafiaba a los héroes con tareas inusuales y situaciones cómicas. Incluso la nube arcoíris participaba en los momentos de juego, entrelazando su energía en los ejercicios.

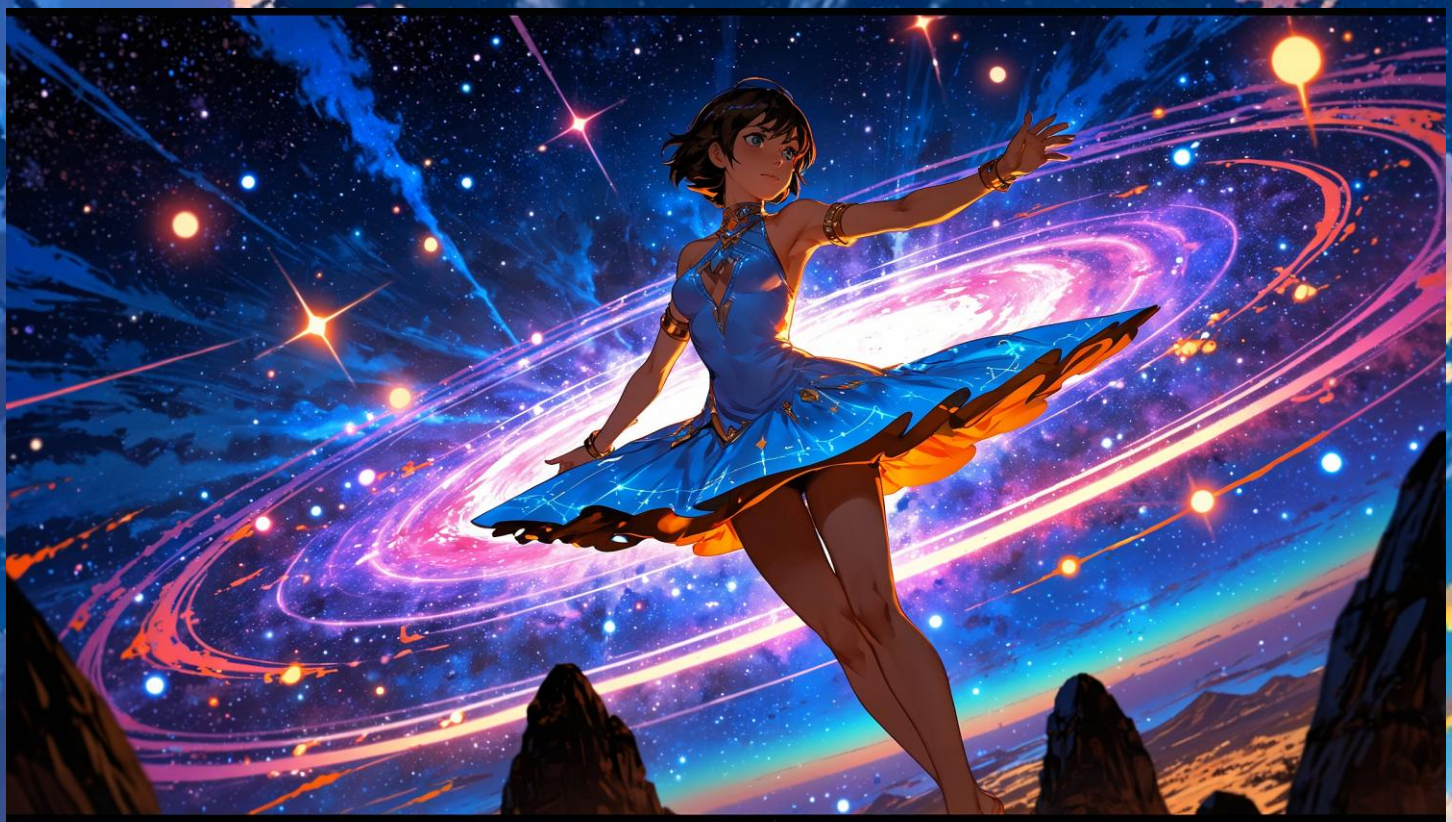

Finalmente, los héroes se sintieron preparados. Bodhidharma los reunió en la sala de entrenamiento principal. "Habéis aprendido mucho, pero el verdadero desafío aún está por venir", les advirtió. "Debéis enfrentaros a vuestros miedos internos y superarlos para encontrar la maestría completa".

Después de una serie de pruebas que exigieron coraje y determinación, los héroes emergieron como maestros de sus propias habilidades. Bodhidharma sonrió con orgullo y abrió un portal dimensional que los llevó de regreso al claro del bosque.

La nube arcoíris los llevó de regreso al claro del bosque donde habían descansado y entrenado. La energía del cosmos vibraba en el aire, y Bodhidharma habló solemnemente, "Habéis demostrado vuestra dedicación y maestría. Ahora es el momento de llevar vuestro entrenamiento al siguiente nivel".

La nube arcoíris jugueteó con Bodhidharma, y los héroes rieron ante la escena. "Incluso los sabios maestros deben disfrutar del juego", comentó Aireki con una sonrisa.

Bodhidharma asintió. "La risa y la alegría son componentes esenciales del camino espiritual", dijo. "Ahora, hemos llegado a un punto crucial. Os invito al Torneo Cósmico de las Dimensiones".

Los héroes intercambiaron miradas emocionadas. El escenario del torneo estaba lleno de energía y anticipación. Plataformas flotantes representaban diversos mundos, y el público estaba lleno de seres de diferentes dimensiones.

Odra, Chrono, Altair, Liz y los demás héroes entraron con confianza en el campo de batalla. Las parejas de combate fueron anunciadas, y las batallas comenzaron. Cada enfrentamiento era una prueba de habilidades y estrategia, donde los héroes usaban sus poderes y técnicas recién perfeccionadas.

Las batallas avanzaron con intensidad en el Torneo Cósmico de las Dimensiones, cada una tejiendo una narrativa única y desafiante.

Capítulo 25.- Batalla de Odra: Odisea Estelar

Odra se enfrentó a Astra, una guerrera de una dimensión donde la magia estelar reinaba. Vestida con una armadura plateada que reflejaba la luz de las estrellas, Astra tenía ojos que brillaban como galaxias distantes. Odra sabía que su habilidad para controlar el viento y el agua sería puesta a prueba en este enfrentamiento astral.

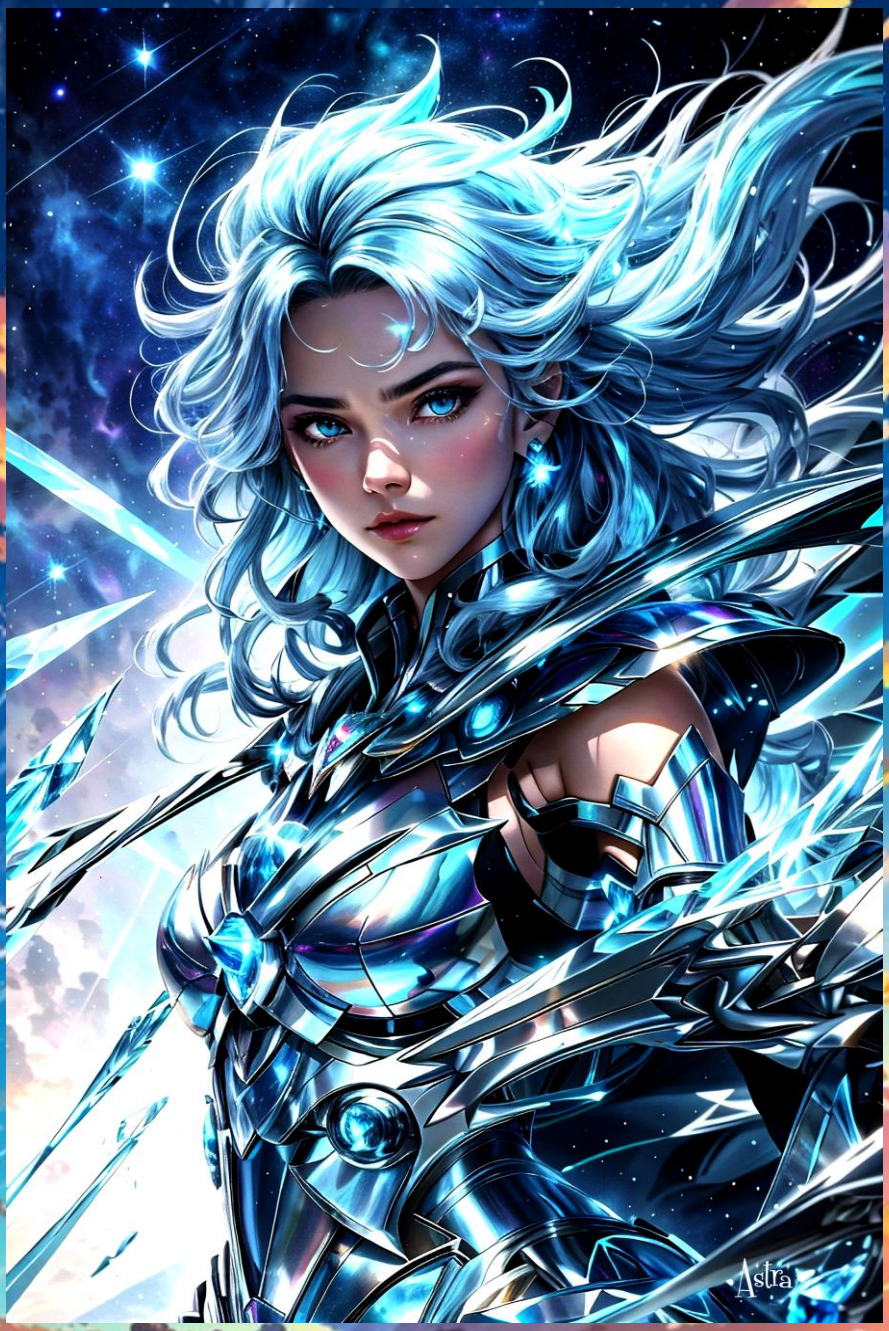

La plataforma flotante se convirtió en un campo de estrellas mientras Odra y Astra se preparaban para la batalla. Astra blandió su espada, y destellos de energía estelar se manifestaron en el filo. "He viajado a través de las galaxias para enfrentarte", proclamó Astra con determinación. "Las estrellas me guían en esta lucha".

Odra respondió con una sonrisa serena. Extendió sus brazos y canalizó su poder, formando remolinos cósmicos a su alrededor. Las estrellas giraban en espiral, creando una danza de energía en el aire. "Mis poderes son como las brisas que conectan los mundos", dijo Odra. "Te mostraré cómo el viento y el agua pueden dominar incluso las fuerzas estelares".

La batalla comenzó con Astra creando destellos de energía estelar que cortaban el aire. Odra se movía con agilidad, esquivando los ataques mientras convocaba remolinos de viento para desviar los golpes.

Los vientos se intensificaron y las estrellas danzaban a su alrededor, formando una defensa natural.

Astra sonrió con admiración mientras observaba la maestría de Odra. "Tu conexión con el viento y el agua es realmente única", admitió. "Pero no subestimes el poder de las estrellas".

Astra levantó su espada hacia el cielo, canalizando energía estelar en su hoja. De repente, las estrellas se concentraron en su arma, formando una brillante explosión de luz. Astra lanzó la explosión hacia Odra, y por un momento, parecía que sería abrumado.Sin embargo, Odra cerró los ojos y se conectó con el cosmos. En su mente, vio las constelaciones y los ciclos estelares. Abrió los brazos y creó un escudo de constelaciones que rodeó su cuerpo,

ZAP!
WOW!
KABOOM!
SHH

determinación y avanzó hacia Astra. Creó un remolino cósmico a su alrededor y cargó hacia su oponente. Astra trató de defenderse con su espada, pero Odra utilizó su control del agua para formar una lanza de agua que atravesó la defensa de Astra. Astra cayó de rodillas, mirando a Odra con respeto. "Has demostrado que el poder del viento y el agua puede superar incluso a las estrellas", admitió. "Tu habilidad y comprensión son admirables".

Odra extendió la mano hacia Astra y la ayudó a levantarse. "La verdadera fuerza reside en la armonía entre los elementos y

en la conexión con el universo", dijo Odra con humildad. "Cada uno de nosotros es una parte del cosmos, y juntos somos imparables".

Con un gesto de respeto, Astra aceptó la mano de Odra. Ambas guerreras se inclinaron en señal de reconocimiento, honrando la batalla que habían librado.

Capítulo 26.- Batalla de Altair: Danza de las Llamas

Altair enfrentó a Ignis, un guerrero de una dimensión de fuego y lava. Ignis emanaba un aura ardiente y llevaba una armadura forjada en el corazón de un volcán. Su cabello era una cascada de llamas que brillaba intensamente.

La arena se convirtió en un campo de lava mientras Altair y Ignis se preparaban para el enfrentamiento. Ignis levantó su espada incandescente, y las llamas crecieron con cada movimiento. "El fuego es mi aliado y mi fuerza", declaró Ignis con pasión. "Arderás en mis llamas".

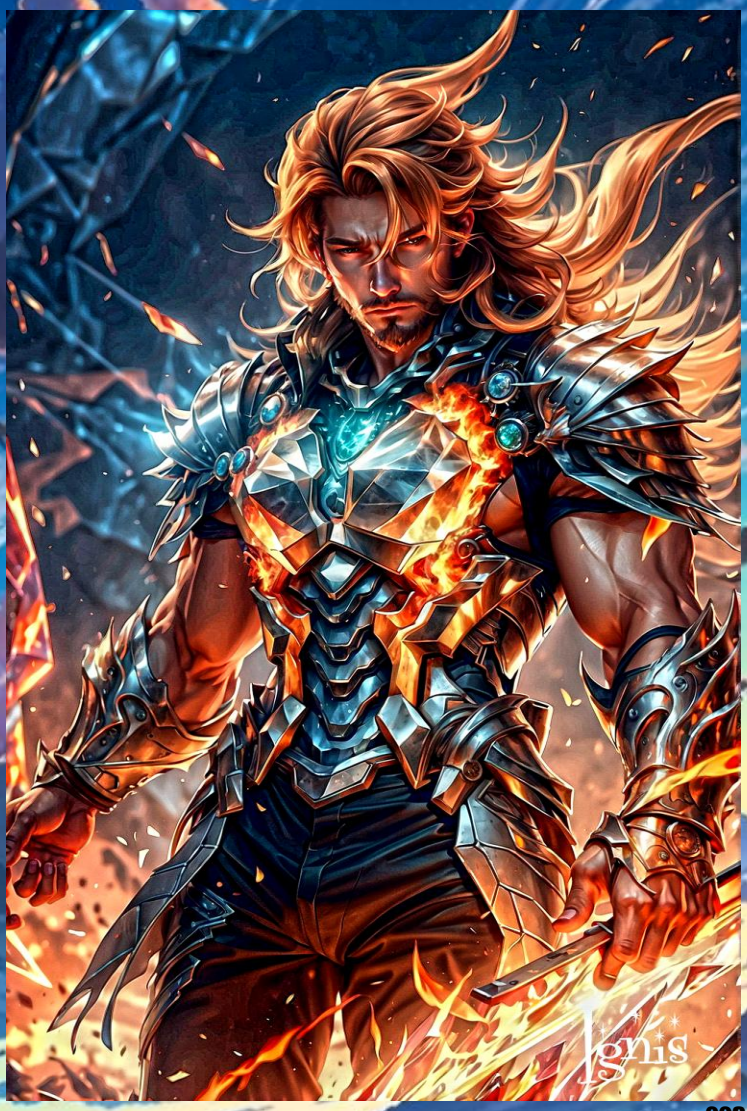

Altair sonrió confiadamente mientras observaba a su oponente. Extendió su mano y su cuerpo comenzó a rodearse de energía estelar. "Mis poderes son un reflejo de las estrellas en el universo", respondió. "Y ahora brillarán más que nunca".

La batalla comenzó con Ignis arrojando llamas en dirección a Altair. Altair se movía con

agilidad, esquivando las llamas mientras creaba barreras de energía estelar. Las estrellas resplandecían a su alrededor, desviando el fuego con facilidad.

Ignis rugió de frustración y aumentó su intensidad. Las llamas se elevaron hacia el cielo, formando un tornado de fuego que avanzó hacia Altair. Altair cerró los ojos y se conectó con el cosmos, permitiendo que la energía estelar fluyera a través de él. Abrió los ojos y extendió sus brazos, creando un escudo de estrellas que disipó el tornado de fuego.

Ignis se sorprendió ante la fuerza de Altair. "Tu conexión con las estrellas es asombrosa", admitió. "Pero el fuego siempre encontrará su camino".

Ignis golpeó el suelo con su espada y la tierra comenzó a temblar. Columnas de lava se elevaron del suelo, rodeando a Altair. El calor era abrumador y el suelo se volvía inestable. Altair saltó con agilidad entre las columnas de lava, utilizando su energía estelar para crear plataformas temporales.

Altair se elevó en el aire y creó una esfera de energía estelar en su mano. La lanzó hacia Ignis, y la esfera se transformó en un proyectil de luz que atravesó las defensas de Ignis y lo hizo retroceder.

Ignis se puso de pie, mirando a Altair con admiración. "Tus poderes son más allá de lo que imaginé", admitió. "Has demostrado que el equilibrio entre las estrellas y el fuego es posible".

Altair aterrizó frente a Ignis y extendió la mano en un gesto de paz. "El fuego puede ser una herramienta poderosa, pero también puede ser destructivo", dijo. "Es nuestra responsabilidad utilizar nuestros dones para el bien y el equilibrio en el cosmos".

Ignis aceptó la mano de Altair con gratitud. Ambos guerreros se inclinaron en señal de respeto mutuo, honrando la batalla que habían librado.

Capítulo 27.- Batalla de Aireki y Sian: Danza de los Vientos Gemelos

Aireki y Sian se encontraron frente a los gemelos Zephyr y Gale, guerreros de una dimensión en la que el viento era su arma más poderosa. Zephyr y Gale compartían una conexión especial, sus movimientos eran fluidos y coordinados como el viento mismo.

Zephyr era un joven de cabello dorado, con ojos azules que reflejaban la vastedad del cielo. Gale tenía cabello plateado y ojos grises, emanando una sensación de serenidad y calma.

Los hermanos gemelos comenzaron su ataque, lanzando ráfagas de viento en dirección a Aireki y Sian. Aireki desplegó sus alas y se elevó en el aire, utilizando su control sobre el viento para contrarrestar los ataques. Sian se mantuvo firme en el suelo, creando una barrera de energía para protegerse.

Aireki formó un remolino de viento a su alrededor, acelerando hacia Zephyr. Los dos se enfrentaron en un enfrentamiento de velocidad y agilidad. Zephyr giró como un tornado, tratando de confundir a Aireki, pero Aireki se movía con destreza, esquivando cada embate.

Mientras tanto, Sian se encontró cara a cara con Gale. Gale extendió su mano, creando una brisa suave que rodeaba a Sian. "El viento es un reflejo de la calma interior", dijo Gale con serenidad. "Aprende a fluir con él".

Sian cerró los ojos y se conectó con el viento que lo rodeaba. Utilizó su energía para crear una corriente de aire que contrarrestara la brisa de Gale. Los dos se mantuvieron en un enfrentamiento de energía, cada uno tratando de dominar el viento.

Aireki y Zephyr continuaron su danza en el cielo, creando ráfagas de viento que se cruzaban y chocaban en una sinfonía de poder. Aireki canalizó su energía en sus alas, creando una ráfaga de viento que envió a Zephyr a dar varias vueltas en el aire antes de aterrizar.

Sian extendió sus brazos y creó una esfera de energía de viento. La lanzó hacia Gale, y la esfera se convirtió en una corriente de aire que lo rodeó. Gale sonrió, aceptando la energía de Sian, y en un gesto de unidad, la corriente de aire se convirtió en un vórtice que los rodeó a ambos.

Aireki y Sian se reunieron en el suelo, enfrentándose a los gemelos con determinación. "El viento puede ser suave y fuerte a la vez", dijo Aireki. "Es nuestra habilidad para fluir y resistir lo que nos hace poderosos".

Zephyr y Gale asintieron en acuerdo. "Vuestra conexión con el viento es admirable", admitió Zephyr. "Hemos visto cómo el viento puede ser una herramienta de unidad y equilibrio".

Los cuatro guerreros se inclinaron en señal de respeto, honrando la batalla que habían librado en nombre del viento y la armonía.

Capítulo 28.- Batalla de Liz: Danza de las Aguas Profundas

En el siguiente enfrentamiento, Liz se paró en el centro del escenario, lista para su desafío. Su oponente era Aqua, una diosa que emanaba la serenidad y la fuerza de las aguas profundas. El cabello azul de Aqua parecía una cascada en movimiento, y sus ojos

reflejaban la misteriosa calma de los océanos.

Aqua extendió sus brazos, y el agua que llenaba la arena comenzó a moverse a su voluntad, creando formas elegantes y torbellinos que giraban a su alrededor. Liz concentró su energía, formando una esfera de agua en sus manos. La esfera creció y se transformó en una serie de dagas de hielo, brillantes como cristales bajo el sol.

Liz lanzó las dagas hacia Aqua, pero la diosa simplemente alzó sus manos y las olas formaron un escudo protector, desviando las dagas con facilidad. Aqua sonrió con calma y luego hizo un gesto, creando una ola gigante que avanzó hacia Liz.

La joven heroína no se amilanó. Extendió sus brazos y utilizó su control sobre el agua para dividir la ola en dos, rodeándola con dos torbellinos de agua que la desviaron hacia los lados. La ola se estrelló en el suelo, pero Liz ya estaba sobre su adversaria, formando lanzas de hielo que arremetieron contra Aqua.

La diosa levantó sus manos, y las lanzas chocaron contra un muro de agua que había formado en su defensa. Luego, Aqua creó una corriente de agua que rodeó a Liz, tratando de atraparla en su flujo. Liz cerró los ojos, concentrando su energía, y la corriente se congeló en su lugar, formando una jaula de hielo alrededor de Aqua.

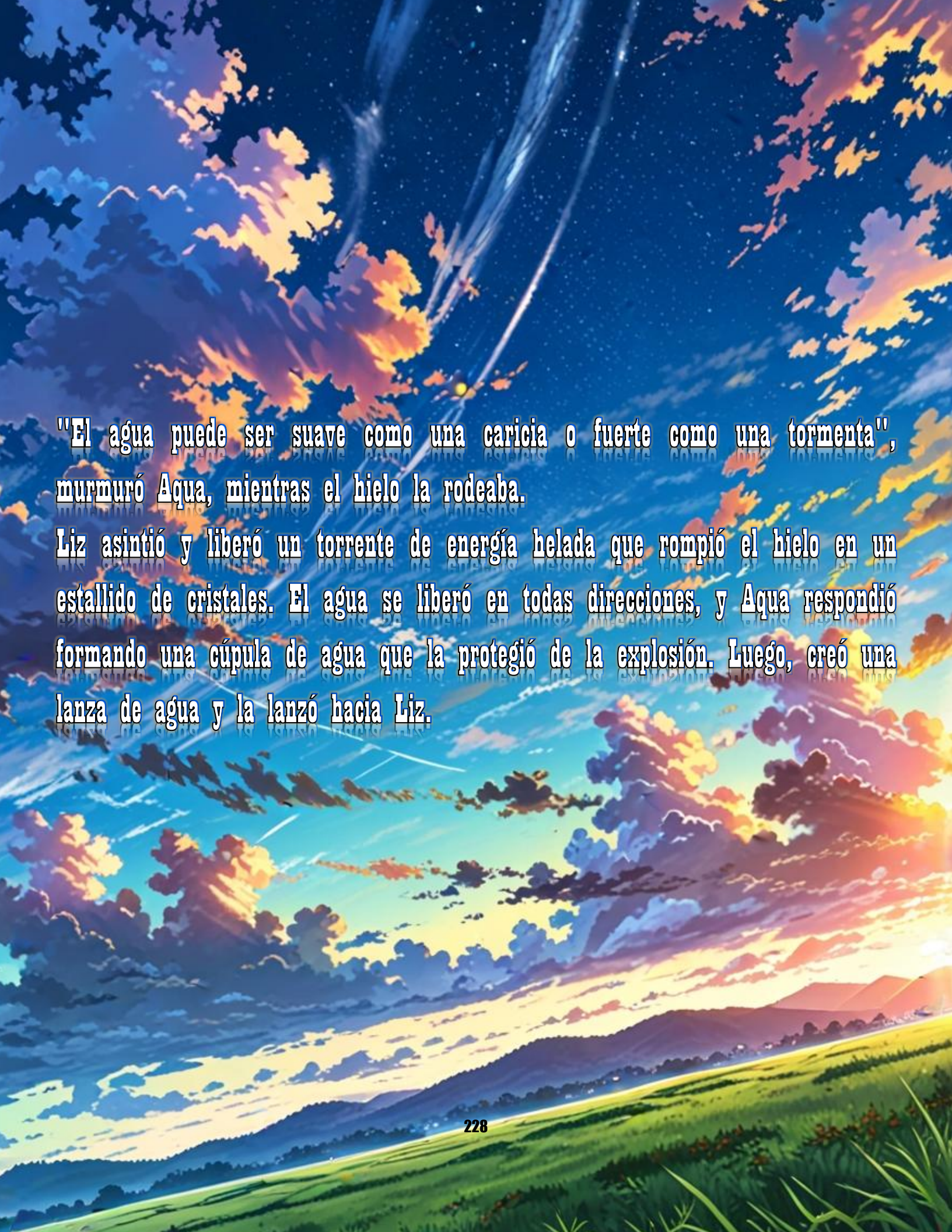

"El agua puede ser suave como una caricia o fuerte como una tormenta", murmuró Aqua, mientras el hielo la rodeaba.

Liz asintió y liberó un torrente de energía helada que rompió el hielo en un estallido de cristales. El agua se liberó en todas direcciones, y Aqua respondió formando una cúpula de agua que la protegió de la explosión. Luego, creó una lanza de agua y la lanzó hacia Liz.

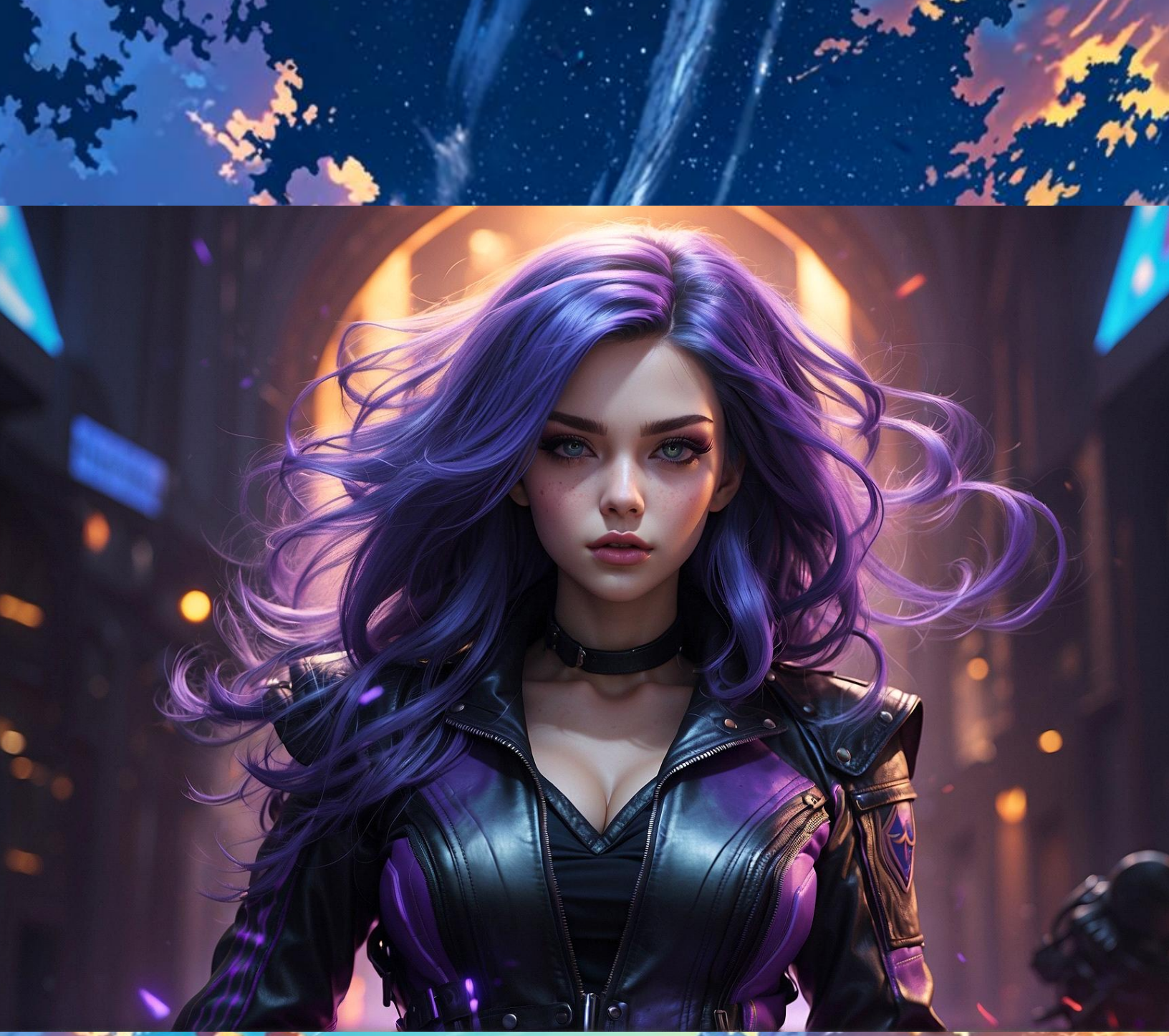

Liz tomó aire, concentrando su energía, y luego extendió sus manos. El agua a su alrededor comenzó a girar, formando un torbellino que interceptó la lanza de agua y la desvió. La lanza chocó contra el suelo, y Liz saltó hacia el aire, formando alas de hielo que la llevaron en picada hacia Aqua.

Las alas de hielo se convirtieron en espinas afiladas mientras Liz se acercaba. Aqua sonrió y se sumergió en el agua que la rodeaba, desapareciendo de la vista. Liz giró en el aire, utilizando su intuición y su control sobre el agua para detectar la presencia de Aqua.

De repente, Aqua emergió de un torbellino de agua detrás de Liz, creando una lanza acuática y atacando desde atrás. Liz sintió el movimiento y giró rápidamente, extendiendo sus manos y congelando la lanza en pleno vuelo. Luego, creó un rayo de hielo que se disparó hacia Aqua.

Aqua extendió sus manos y formó una barrera de agua que bloqueó el rayo de hielo. Pero Liz no se detuvo. Utilizó su control sobre el agua para manipular las gotas a su alrededor, formando agujas de hielo que rodearon a Aqua desde todas las direcciones.

La diosa cerró los ojos y concentró su energía. Las agujas de hielo se detuvieron en el aire, y luego comenzaron a derretirse, transformándose en gotas de agua que cayeron al suelo. Aqua abrió los ojos y sonrió con calma.

"El agua siempre encuentra su camino", dijo con una voz serena.

Liz asintió, sintiendo la conexión entre su energía y la de Aqua. Se acercó a su oponente y extendió su mano, liberando una corriente de energía helada que rodeó a Aqua. La diosa cerró los ojos y pareció meditar por un momento. Luego,

extendió sus brazos lentamente y el agua a su alrededor comenzó a tomar forma. Surgieron espirales de agua que se elevaron en el aire, creando un escenario etéreo y hermoso.

Liz observó maravillada mientras las espirales de agua danzaban a su alrededor. Sintió cómo la energía de Aqua resonaba con la suya propia. Decidió probar algo nuevo. Extendió sus manos y convocó la esencia del hielo y el viento, fusionándola con su energía.

El hielo y el viento se mezclaron con el agua de Aqua, formando una esfera de energía cristalina y helada. Liz lanzó la esfera hacia las espirales de agua, y en el instante en que se encontraron, se creó una explosión de colores y destellos brillantes.

Las espirales de agua se convirtieron en un torbellino de luz y energía, rodeando a Aqua en una danza luminosa. La diosa sonrió y extendió sus brazos, controlando la energía a su alrededor con maestría. La luz comenzó a expandirse, llenando la arena de colores y formas radiantes.

Liz se unió a la danza, girando y moviéndose al ritmo de la energía que compartían. Sintió cómo su conexión con Aqua crecía más fuerte, y cómo su propia energía se expandía y se entrelazaba con la de la diosa. Juntas, crearon un espectáculo de luz y agua que llenó el escenario.

La arena se transformó en un reflejo del océano, con olas y corrientes que se movían al ritmo de su danza. Los colores brillantes se entrelazaban en el aire, formando patrones hipnotizantes. Liz y Aqua se miraron a los ojos, compartiendo una comprensión profunda y silenciosa.

Finalmente, la danza llegó a su clímax. La energía se condensó en un haz de luz que se elevó hacia el cielo, iluminando todo a su paso. Luego, la luz se dispersó en una lluvia de destellos, y la arena volvió a su estado normal.

Liz y Aqua quedaron en el centro del escenario, agotadas pero llenas de satisfacción. Se miraron con una sonrisa y luego se inclinaron en señal de respeto. La audiencia aplaudió y vitoreó, emocionada por el espectáculo que habían presenciado.

Al final, el árbitro del torneo anunció a Liz como la ganadora de la batalla. Liz se sintió humilde y agradecida por la experiencia compartida con Aqua. Ambas se abrazaron y se despidieron con una sonrisa, sabiendo que su encuentro había dejado una marca profunda en sus corazones.

Capítulo 29: La Batalla Continúa...

El Torneo Cósmico de las Dimensiones continuaba, con más emocionantes batallas por delante. Cada héroe y heroína enfrentaba desafíos únicos, superando obstáculos y descubriendo nuevas facetas de sí mismos. El camino hacia la victoria estaba lleno de giros inesperados y lecciones valiosas, y todos estaban determinados a llegar hasta el final.

La arena estaba lista para la siguiente batalla, y en el centro del escenario se encontraba Chrono, el joven que portaba el poder del tiempo. Su mirada estaba llena de determinación mientras esperaba a su oponente. Del otro lado de la arena apareció un guerrero alto y musculoso, vestido con armadura y sosteniendo una espada reluciente.

"¡Bienvenidos a esta emocionante batalla!", anunció el árbitro con entusiasmo. "En un rincón, tenemos a Chrono, el guardián del tiempo. Y en el otro rincón, al poderoso guerrero de la dimensión de Acero, Grendor". Los espectadores vitorearon y aplaudieron, anticipando una batalla épica. Chrono miró a Grendor con determinación, sabiendo que esta sería una prueba de su habilidad para controlar el tiempo. Grendor emitió una risa burlona y blandió su espada con confianza.

La campana sonó y la batalla comenzó. Chrono se movió con agilidad, esquivando los ataques de Grendor mientras calculaba la mejor manera de enfrentarlo. Grendor avanzó con fuerza, atacando con golpes poderosos y rápidos. Chrono usó su habilidad para ralentizar el tiempo a su alrededor, lo que le permitió anticipar los movimientos de Grendor y esquivar sus ataques con precisión. Luego, aceleró el tiempo de nuevo, sorprendiendo a Grendor con un rápido contraataque.

La espada de Chrono brilló mientras realizaba movimientos fluidos y precisos. Golpeaba con velocidad y precisión, aprovechando cada oportunidad para debilitar a su oponente. Grendor gruñía de frustración, sorprendido por la habilidad de Chrono para anticipar sus movimientos.

La batalla continuó, y Chrono demostró su maestría sobre el tiempo. En un momento, ralentizó el tiempo solo para él mismo, creando una ilusión de múltiples imágenes de sí mismo que se movían a gran velocidad. Confundido, Grendor atacó las ilusiones equivocadas, dándole a Chrono la apertura que necesitaba para contraatacar. Chrono aceleró el tiempo a su alrededor, creando una corriente de energía que envolvió su espada. Golpeó a Grendor con un ataque rápido y preciso, dejándolo tambaleándose. Luego, usando su habilidad para detener el tiempo momentáneamente, se movió detrás de Grendor y lo inmovilizó.

"¡Rendirse es la única opción, Grendor!", exclamó Chrono con firmeza.

Grendor miró a Chrono con una mezcla de sorpresa y frustración. Luego, soltó su espada y se rindió. La multitud estalló en aplausos mientras Chrono ayudaba a Grendor a ponerse en pie.

"¡El ganador de esta batalla es Chrono!", anunció el árbitro, mientras la audiencia vitoreaba y aplaudía.

Chrono se acercó a Grendor y le tendió la mano. "Eres un guerrero formidable. Gracias por la batalla".

Grendor asintió con una sonrisa. "Has demostrado ser digno del poder del tiempo. Te rindo mi respeto".

Chrono se unió a los espectadores y observó las siguientes batallas con interés. Cada lucha era única y desafiante, y los participantes mostraban su determinación y habilidades únicas. El Torneo Cósmico de las Dimensiones continuaba, y todos estaban ansiosos por descubrir quiénes serían los finalistas...

El escenario cambió una vez más, y esta vez Cony se preparó para su batalla. Su vestido huichol brillaba con colores vivos mientras ella sostenía sus manos juntas en un gesto de concentración. Su oponente era un guerrero imponente, vestido con armadura y empuñando una lanza.

"¡Llegamos al siguiente enfrentamiento del torneo!", exclamó el árbitro. "En un rincón, tenemos a Cony, la valiente niña de la dimensión de los Sueños. Y en el otro rincón, al temible caballero de la dimensión de Acero, Sir Valiant".

Cony se enfrentó a Sir Valiant con determinación en sus ojos, sin dejar que su pequeña estatura la intimidara. Sir Valiant sonrió con suficiencia, seguro de su ventaja física sobre su pequeña oponente.

La campana sonó y la batalla comenzó. Cony concentro toda su energía y atención en sus puños creando unas esferas poderosas que los envolvían, y comenzó a atacar con sus puños esquivando los poderosos ataques que con fuerza ejercía Valiant, fueron varios combos los que pudo asestarle y pudo hacerle daño, pero la armadura de Sir Valiant era demasiado gruesa y hecha con el metal más duro del universo, entonces, Sir Valiant avanzó con rapidez, su lanza apuntando hacia Cony. Sin embargo, en lugar de esquivar, Cony cerró los ojos y se concentró. De repente, una cálida luz rodeó su cuerpo, y un Pegaso de ensueño apareció a su lado.

Cony montó en el Pegaso con gracia y comenzó a elevarse en el aire, evitando los ataques de Sir Valiant con facilidad. El caballero miró sorprendido, sin entender cómo Cony podía moverse con tanta agilidad.

El Pegaso desplegó sus alas y descendió en picado, llevando a Cony directamente hacia Sir Valiant. En el último momento, Cony saltó del Pegaso y aterrizó detrás de su oponente. Luego, con un rápido movimiento de sus manos, creó una red de sueños que envolvió a Sir Valiant, inmovilizándolo.

El caballero luchó por liberarse, pero la red de sueños era poderosa y lo mantenía atrapado. Cony avanzó con determinación y tocó la frente de Sir Valiant. Una ráfaga de energía fluyó de sus manos y rodeó al caballero.

"Te enseñaré a encontrar la paz en tus sueños", susurró Cony con ternura.

Sir Valiant pareció relajarse y su expresión cambió de sorpresa a tranquilidad. La red de sueños se disipó, y el caballero se arrodilló en agradecimiento.

"Gracias por mostrarme la verdadera naturaleza de los sueños", dijo Sir Valiant, genuinamente conmovido.

La multitud aplaudió y ovacionó a Cony por su victoria. El Pegaso volvió a aparecer a su lado, y ella lo acarició con cariño antes de desaparecer en una luz brillante.

"¡El ganador de esta batalla es Cony!", anunció el árbitro mientras la audiencia vitoreaba y aplaudía.

Cony se unió a los otros héroes en el área de espera, sonriendo satisfecha por su victoria. A medida que el torneo avanzaba, todos estaban demostrando su valía y creciendo en habilidades y fortaleza.

La arena del torneo se transformó una vez más, y esta vez tres figuras emergieron para enfrentar el desafío. Aisha, Alun y Cipactli se encontraron rodeados por un círculo de druidas, vestidos con túnicas verdes y portando poderosas ramas de roble. Los druidas emanaban una energía misteriosa y antigua.

"Ahora tenemos una batalla triple entre los héroes de diferentes dimensiones y los druidas de la dimensión de la Naturaleza", anunció el árbitro mientras la multitud observaba con anticipación.

Los druidas comenzaron a moverse en formación, rodeando a Aisha, Alun y Cipactli. Los tres héroes se miraron entre sí y se prepararon para el combate.

Aisha extendió sus manos y creó vientos poderosos que barrieron el suelo, levantando polvo y hojas en todas direcciones. Alun se concentró y su cuerpo se convirtió en una sombra, permitiéndole moverse con agilidad entre los druidas. Cipactli invocó su poder acuático y creó una barrera de agua para protegerse.

Los druidas lanzaron ráfagas de energía verde desde sus ramas, pero los héroes respondieron con habilidad. Aisha canalizó el viento para desviar los ataques, Alun se movió entre las sombras para evitarlos y Cipactli absorbió la energía del agua para disipar los ataques enemigos.

La batalla se volvió cada vez más intensa, con los héroes y los druidas intercambiando golpes y habilidades. Los druidas formaron un círculo y comenzaron a canalizar una poderosa magia de la naturaleza. Sin embargo, Aisha, Alun y Cipactli se unieron en un círculo también, concentrando su energía y formando un vínculo entre ellos.

"¡Unamos nuestras fuerzas!", gritó Aisha.

Los tres héroes canalizaron sus poderes y crearon una esfera de energía que se expandió, enfrentando la magia de los druidas. La esfera creció y envolvió a los druidas en una luz resplandeciente. Cuando la luz se desvaneció, los druidas yacían derrotados en el suelo.

La multitud vitoreó y aplaudió mientras Aisha, Alun y Cipactli se miraban con una sonrisa de satisfacción. Juntos, habían superado un desafío formidable y habían demostrado la fortaleza de su trabajo en equipo.

"¡Los héroes de diversas dimensiones demuestran su poder una vez más!", anunció el árbitro.

Los tres héroes se reunieron con los demás en el área de espera, compartiendo miradas de complicidad y orgullo. A medida que avanzaban en el torneo, estaban descubriendo su potencial y aprendiendo a confiar en sus propias habilidades y en las de sus compañeros

La arena vibraba con expectación mientras los héroes y sus oponentes se alineaban en la siguiente ronda del torneo. Entre los participantes, había un guerrero misterioso, cubierto con una capucha oscura que ocultaba su identidad. Los héroes se miraron entre sí, intrigados por la figura enigmática que se enfrentaría a ellos.

El guerrero misterioso avanzó hacia el centro de la arena, su capa ondeando al viento. Los héroes se prepararon para el combate, listos para enfrentar cualquier desafío que se les presentara.

El árbitro dio la señal y la batalla comenzó. El guerrero misterioso se movió con una agilidad sobrenatural, esquivando los ataques de los héroes con facilidad. Parecía estar un paso adelante en cada movimiento, anticipando sus movimientos y contraatacando con precisión.

Los héroes se dieron cuenta de que estaban luchando contra un oponente formidable. Aisha convocó ráfagas de viento, Alun utilizó su capacidad de sombra para atacar desde diferentes ángulos y Cipactli creó olas de agua para distraer al enemigo. Sin embargo, el guerrero misterioso se movía con gracia y rapidez, evadiendo cada ataque.

En un momento crucial de la batalla, el guerrero misterioso se detuvo y lentamente se quitó la capucha. La multitud contuvo el aliento mientras la figura revelaba su rostro. Era Mangüe, el ángel de las estrellas que había ayudado a Odra en su momento de necesidad.

Mangüe tenía un rostro joven y hermoso, con cabello rubio y ojos azules como el cielo. Sus alas brillaban con una luz azulada y morada, irradiando una energía celestial. Sonrió con calma a Odra y Liz, quienes lo miraban con asombro y alegría.

"Es Mangüe, nuestro amigo", dijo Liz en un susurro emocionado.

Mangüe se lanzó al combate con una determinación tranquila. Sus movimientos eran fluidos y elegantes, como si estuviera danzando en el aire. Canalizó su poder de luz y creó destellos brillantes que deslumbraron al demonio gigante que enfrentaban.

El demonio rugió y lanzó bolas de fuego hacia Mangüe, pero él las esquivó con gracia y desvió las llamas con sus alas de luz. Luego, extendió sus manos y convocó un torrente de estrellas luminosas que impactaron al demonio, debilitándolo.

Los héroes vieron cómo Mangüe luchaba con maestría y compasión. Cada golpe que asestaba estaba imbuido de su deseo de proteger y sanar. La luz de Mangüe contrastaba con la oscuridad del demonio, y poco a poco, el poder del ángel comenzó a superar al enemigo.

Finalmente, con un golpe final de luz, Mangüe derrotó al demonio gigante. La multitud estalló en aplausos y vítores mientras el ángel regresaba a la zona de espera, su aura resplandeciendo con una calidez reconfortante.

Los héroes se reunieron a su alrededor, emocionados por la aparición de su amigo y la victoria que habían logrado juntos. En ese momento, se dieron cuenta de que, aunque enfrentaban desafíos de dimensiones desconocidas, no estaban solos. Tenían amigos y aliados en todos los rincones del cosmos.

La arena vibraba con anticipación mientras el misterioso luchador con capucha se enfrentaba a su próximo oponente, Alzor, el desgarrador de almas. Los espectadores observaban con creciente curiosidad, intrigados por la energía enigmática que emanaba de esta figura enmascarada. Cada movimiento estaba lleno de determinación, como si estuviera sintonizado con los latidos del universo.

El enfrentamiento comenzó con un estallido de actividad. El luchador con capucha evitaba los ataques oscuros y retorcidos de Alzor con una agilidad sorprendente. Cada paso parecía estar coreografiado por una fuerza superior, mientras que la capucha ocultaba su rostro y sus intenciones.

Alzor, en contraste, emanaba un aura de oscuridad que parecía envolverlo en una niebla sobrenatural. Sus ojos rojos destellaban con un resplandor inquietante mientras trataba de envolver a su adversario en una danza de sombras. Cada movimiento de sus ataques resonaba con una intención siniestra, buscando debilitar la determinación de su adversario.

La capucha ondeaba en el aire mientras el enigmático luchador esquivaba y contraatacaba. Cada movimiento era como una parte de una coreografía cósmica, una danza que trascendía las limitaciones físicas. Los espectadores se encontraban hipnotizados por la lucha entre la luz y la oscuridad, cada choque de energía creaba un destello que iluminaba brevemente la arena.

A medida que la batalla avanzaba, la capucha comenzó a desgarrarse debido a la intensidad de los ataques. Cada desgarro revelaba una parte de su rostro, un rostro joven y sereno con ojos que parecían contener la sabiduría de los siglos. Sin embargo, su identidad aún estaba velada por la sombra de la capucha.

La intensidad de la lucha aumentaba a medida que los dos luchadores exploraban los límites de sus habilidades. El enigmático luchador desplegó sus alas, creando una imagen majestuosa que parecía fusionarse con los propios cielos estrellados. Sus movimientos eran una danza cósmica que resonaba con la energía de las galaxias.

El clímax de la batalla se acercaba a medida que los dos oponentes intensificaban sus ataques. Alzor lanzaba sus sombras con un deseo feroz de dominar, mientras que el enigmático luchador se movía con una gracia celestial que parecía emanar del universo mismo. La arena vibraba con la tensión acumulada.

Finalmente, en un momento de asombroso enfrentamiento, Alzor logró rasgar la capucha. La tela cayó al suelo, revelando el rostro radiante del enigmático luchador, sus ojos brillando con una luz que parecía trascender la realidad misma. Odra y los otros héroes observaron con asombro, sintiendo una conexión inexplicable con esta figura recién revelada.

La revelación causó un momento de pausa en la batalla. El enigmático luchador y Alzor se enfrentaron, sus miradas entrelazadas en un intercambio silencioso. Era como si estuvieran conectados por hilos invisibles que trascendían el tiempo y el espacio.

La capucha cayó al suelo con un susurro, revelando el rostro luminoso del enigmático luchador. La sorpresa y el asombro llenaron los corazones de Odra, Liz y los demás héroes cuando reconocieron al ángel cósmico Mangüe, el ser que había extendido su mano en su momento de necesidad.

Mangüe enfrentó a Alzor, el desgarrador de almas, con una determinación que irradiaba una mezcla única de poder celestial y compasión infinita. Cada golpe que lanzaba resonaba con una energía cósmica que trascendía los límites de la materia y la oscuridad.

Los choques entre los ataques de Mangüe y las sombras de Alzor creaban una sinfonía de luz y oscuridad que reverberaba en todo el estadio cósmico. Era como si los cielos mismos se unieran en un enfrentamiento trascendental, en el que el bien y el mal colisionaban con una intensidad abrumadora.

Odra y los otros héroes observaban con respeto y asombro mientras Mangüe desataba su poder celestial con maestría. Cada movimiento era una manifestación de la paz y la esperanza que él representaba, y su energía irradiaba la certeza de que la oscuridad no podía prevalecer contra la luz eterna.

La batalla se extendió como un horizonte infinito, con intercambios de golpes, paradas y contraataques que dejaban a los espectadores y los competidores sin aliento. Cada ataque de Mangüe era un destello de luz que iluminaba los rincones más oscuros del universo, mientras que Alzor resistía con su ferocidad impulsada por la oscuridad.

En un momento de clímax, Mangüe desplegó sus alas de luz, creando una ráfaga de energía que barrieron las sombras de Alzor. La luz cósmica se intensificó y se fundió con la esencia misma de Mangüe, formando una figura luminosa que llenaba la arena con su presencia celestial.

Finalmente, la batalla alcanzó su clímax cuando Mangüe liberó una explosión de energía cósmica que envolvió a Alzor en una esfera de luz. La esfera se expandió y se disipó, revelando un espacio vacío donde una vez había estado el desgarrador de almas.

La arena estalló en aplausos y aclamaciones cuando Mangüe, el ángel cósmico, se alzó en el aire con sus alas extendidas. Odra, Liz y los otros héroes se dieron cuenta de que habían ganado un aliado poderoso y un amigo leal en su lucha contra las fuerzas de la oscuridad.

El tiempo parecía detenerse por un momento mientras el universo celebraba la victoria de la luz sobre la oscuridad. Mangüe descendió a la arena y se unió a sus compañeros héroes, una fuerza unificada lista para enfrentar cualquier desafío que el torneo cósmico de las dimensiones pudiera presentarles.

Mientras el entusiasmo y la alegría llenaban el estadio cósmico tras la victoria de Mangüe sobre Alzor, una nueva figura emergió en la arena, anunciando el comienzo de la siguiente batalla. Era Melkord, el ser que una vez fue un adversario temible para Odra, ahora presentándose como el anfitrión del torneo y portador de nuevas sorpresas.

Junto a Melkord estaban tres figuras que resonaban con oscuridad y misterio. Cada uno de ellos exudaba un aura que parecía desafiar incluso la comprensión de la realidad misma. Estos tres nuevos participantes de las dimensiones oscuras eran Zalak, Nefaria y Kaldur, seres de un poder tan antiguo como el tiempo y tan insidioso como la sombra misma.

Zalak, con una máscara que cubría la mitad de su rostro, emanaba una energía que parecía embaucar a todos los que lo rodeaban. Nefaria, de cabello oscuro y ojos enigmáticos, resonaba con una magia oscura que parecía susurrar secretos oscuros en el viento. Kaldur, vestido con una armadura negra y espinas afiladas, irradiaba una presencia imponente y aterradora.

El estadio se sumió en un silencio expectante mientras Odra, Liz, Mangüe y los demás héroes observaban con cautela a los nuevos adversarios. Cada uno de ellos sabía que esta batalla sería una prueba de sus habilidades y su fortaleza, un desafío que requeriría un enfoque unificado y una comprensión profunda de sus propios poderes.

El primer enfrentamiento se desencadenó cuando Aisha, Alun y Cipactli se enfrentaron a Zalak, Nefaria y Kaldur. Las dimensiones parecían distorsionarse mientras los combatientes desplegaban sus habilidades con una maestría que desafiaba las leyes de la realidad. Cada movimiento era un ballet caótico de magia y poder, y el estadio cósmico temblaba ante la magnitud de la contienda.

Las sombras y la oscuridad chocaron contra la luz y la esperanza en una batalla que trascendía las palabras. Aisha desataba su dominio sobre la

energía estelar, Alun manifestaba sus poderes elementales y Cipactli convocaba la esencia misma de la naturaleza. Sin embargo, Zalak, Nefaria y Kaldur no eran adversarios que pudieran ser subestimados.

Zalak, con su máscara ominosa, manipulaba las percepciones y desorientaba a sus oponentes. Nefaria tejía hechizos oscuros que parecían arrancar la luz de la misma existencia. Kaldur, por su parte, invocaba una tormenta de oscuridad que envolvía todo a su paso.

La batalla se convirtió en un torbellino de energía y emoción, con cada participante revelando nuevas capas de poder y resistencia. El estadio cósmico temblaba ante la intensidad del conflicto, y los héroes luchaban con determinación para proteger la luz que representaban.

Sin embargo, a pesar de su valentía, Aisha, Alun y Cipactli enfrentaban un desafío abrumador. Las energías oscuras de Zalak, Nefaria y Kaldur se entrelazaban y enredaban con sus propias habilidades, creando un laberinto de caos que desafiaba incluso sus habilidades más profundas.

En un momento de desesperación, cuando parecía que la oscuridad prevalecería, algo inesperado sucedió. Con un destello de luz y una ráfaga de energía celestial, Mangüe se unió a la batalla. Su presencia irradiaba claridad y esperanza, y su energía cósmica disipó las sombras que habían envuelto a sus compañeros.

Mangüe luchó junto a Aisha, Alun y Cipactli, y juntos, los cuatro héroes comenzaron a desentrañar la compleja red de oscuridad tejida por sus enemigos. Con cada movimiento, cada ataque, los héroes liberaban ondas de luz que purificaban la oscuridad y restauraban la armonía en la arena cósmica.

La batalla alcanzó un clímax épico cuando Mangüe desató una explosión de energía cósmica que dispersó las sombras de Zalak, Nefaria y Kaldur. La arena se llenó de un resplandor radiante, y la oscuridad se disipó ante el poder de la luz eterna.

Aisha, Alun, Cipactli y Mangüe se mantuvieron erguidos, agotados pero triunfantes. Habían superado el desafío de las dimensiones oscuras y habían demostrado que la luz prevalecería incluso en los momentos más oscuros. Unidos por el lazo de la amistad y la determinación, se prepararon para enfrentar los desafíos que aún quedaban por delante.

La arena cósmica estaba sumida en un silencio ominoso cuando tres nuevas figuras emergieron, desplegando un aura de oscuridad que envolvía todo a su alrededor. La Reina Kalandría, una bruja descendiente de Aradia, avanzaba con elegancia siniestra, su mirada fría y calculadora. A su lado, Mleketer, un espectro del inframundo, parecía tejer sombras en el aire mientras su presencia llenaba el estadio con una sensación de malevolencia. Y acompañándolos, el Hombre Reptil llamado Enki, cuya mirada gélida penetraba en el corazón de cualquiera.

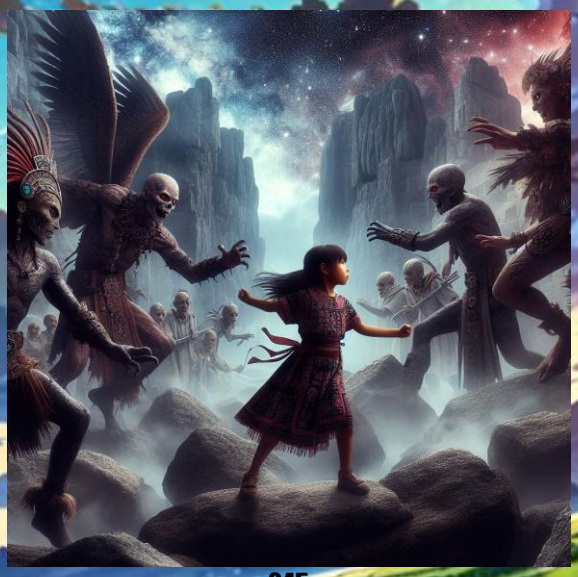

La aparición de Kalandría dejó a Odra en un estado de conmoción. Aquella bruja había criado a Odra en la oscuridad, infligiéndole tormento y malevolencia en

su niñez. La presencia de su némesis desenterró recuerdos dolorosos y temores enterrados. Sin embargo, Odra estaba decidida a enfrentar su pasado y transformar su miedo en fortaleza.

Mientras los héroes se preparaban para el enfrentamiento, un aura ominosa comenzó a rodearlos. Mleketer extendió sus manos esqueléticas y almas sombrías comenzaron a surgir de las gradas, susurros de oscuridad llenando el aire. Las almas se alzaron como marionetas siniestras, controladas por el espectro. En ese momento, Cony desapareció de la vista de todos, su forma se desvaneció en una distorsión dimensional. Una onda de preocupación y confusión recorrió a los héroes. Mangüe, guiado por su instinto protector, se embarcó en una búsqueda para encontrar a la joven niña. El primer enfrentamiento se desencadenó cuando Aireki y Sian enfrentaron al aterrador espectro Mleketer. La atmósfera se llenó de oscuridad densa mientras las almas sombrías danzaban alrededor de ellos. Aireki desplegó sus habilidades de luz, pero cada ataque parecía ser absorbido por las almas oscuras. Sian, con su conexión a la naturaleza, luchaba por liberar a las almas de su control.

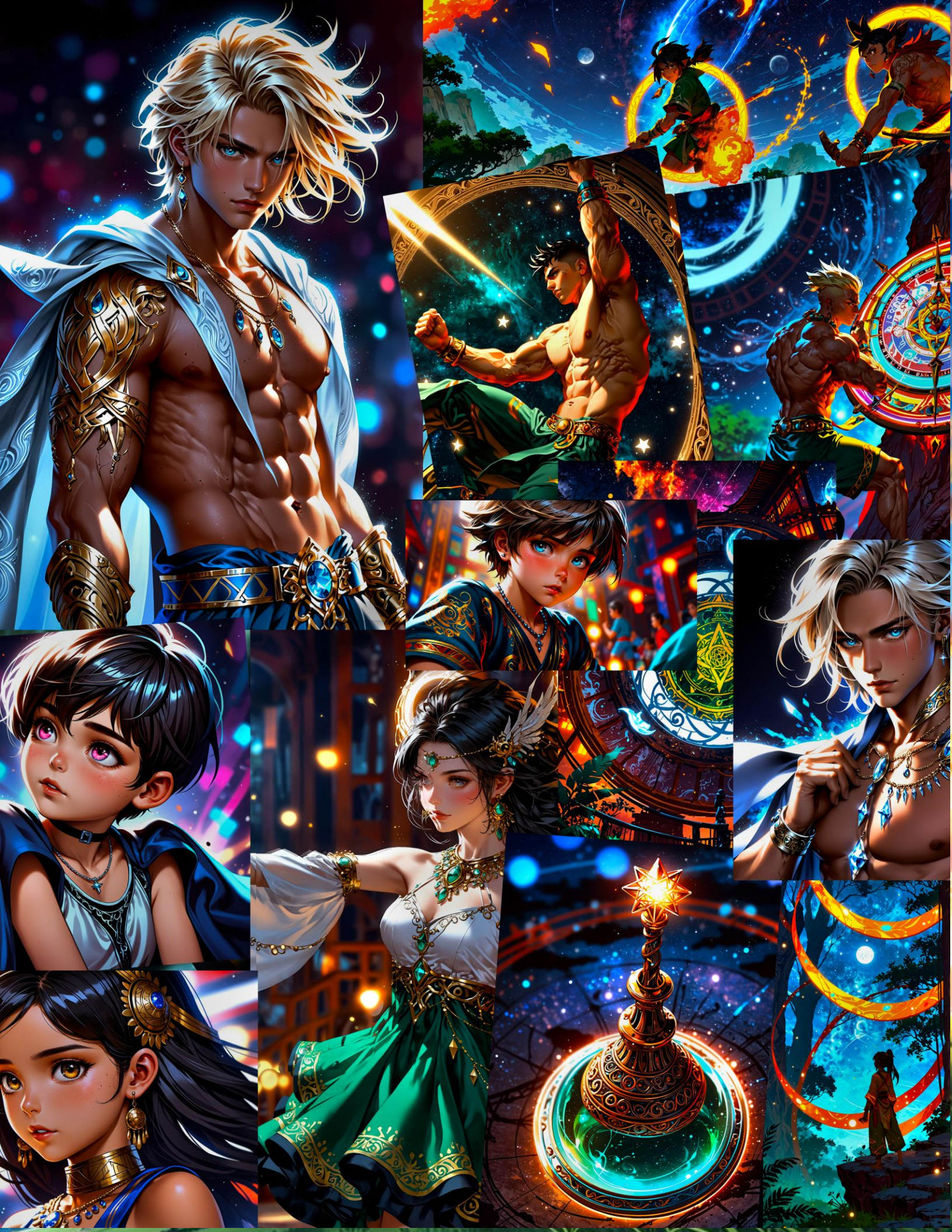

Al mismo tiempo, Liz y Altair se encontraron frente a frente con Enki, el Hombre Reptil. Su mirada helada y su presencia reptiliana parecían desafiar a la misma vida. Liz desencadenó su poder del agua, tratando de crear un escudo defensivo, pero Enki parecía inmune a sus ataques. Altair desplegó su destreza en el combate, pero el reptil era un adversario implacable.

Odra enfrentó a su antigua tormentora, la Reina Kalandría. Sus ataques de viento chocaron contra las artes oscuras de la bruja, mientras las sombras parecían envolver a Odra en una danza siniestra. Kalandría sonrió con malicia, disfrutando de la lucha interna de Odra contra sus propios miedos.

En medio de la batalla, cuando la desesperación comenzaba a apoderarse de los héroes, Chrono intervino con su

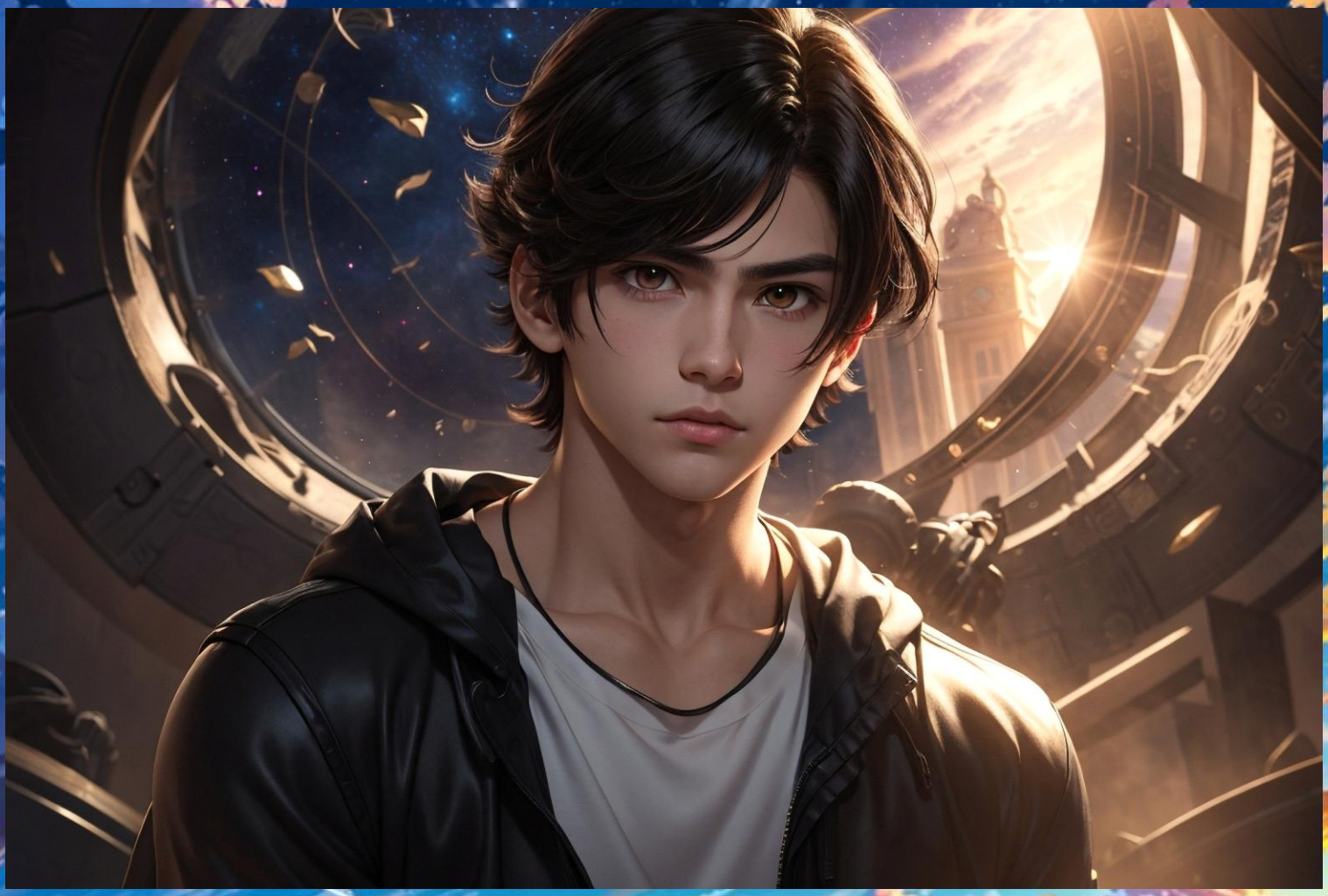

habilidad para detener el tiempo. La arena cósmica se congeló en un instante, permitiendo a los héroes organizarse y planear su estrategia. Crono, con su comprensión única del tiempo y el espacio, demostró ser un líder sorprendente en este momento crucial.

Los héroes idearon una estrategia que combinaba sus poderes y habilidades únicas. Aisha utilizaría su energía estelar para iluminar el oscuro dominio de Mleketer, Alun canalizaría la esencia de la naturaleza para romper el control de las almas sombrías, y Mangüe, con su conexión a las estrellas, buscaría la dimensión en la que Cory había desaparecido.

Liz y Altair trabajarían juntos para desentrañar los secretos del Reptil Enki, usando el agua y el fuego para debilitar sus defensas. Odra, con determinación y valentía, enfrentaría a la Reina Kalandría, enfrentando su pasado y resistiendo el dominio de la oscuridad.

Los héroes se encontraban en una encrucijada, enfrentando a enemigos formidables y desconcertantes. La oscuridad de Mleketer continuaba expandiéndose, atrayendo las almas hacia su dominio. La habilidad de Aireki para manipular la luz se convirtió en su mayor activo. Concentró su energía en una explosión brillante que se esparció en todas las direcciones, disipando las sombras y liberando las almas atrapadas. Sian, aprovechando la oportunidad, canalizó su energía en las plantas a su alrededor, creando un campo de energía que repelía cualquier intento de control de Mleketer.

En otro rincón de la arena, Liz y Altair desataron su poder combinado de agua y fuego. Crearon un torbellino de vapor y calor que envolvió al Reptil Enki. Con el agua apagando sus llamas y el fuego evaporando su aliento frío, Enki comenzó a retroceder, su confianza mermada. Liz, con su conocimiento del equilibrio natural, logró conjurar una corriente de energía elemental que atrapó al reptil en una prisión de elementos opuestos.

El enfrentamiento entre Odra y la Reina Kalandría alcanzó su punto álgido. La bruja

desencadenó su magia oscura, tejiendo hilos de sombras que buscaban enredar a Odra en sus propios miedos. Odra, sin embargo, utilizó su comprensión del viento y la energía para desviar los ataques y crear turbulencias que dispersaban las sombras. Kalandría se vio obligada a enfrentar su propio reflejo, confrontando los oscuros secretos que había escondido durante tanto tiempo.

Mientras tanto, Mangüe se embarcó en una búsqueda incansable en busca de Cony. A través de su conexión con las estrellas y las dimensiones, logró localizar la presencia de la niña en una esfera dimensional enredada en el tiempo. Utilizando su habilidad para manipular las estrellas, Mangüe creó una abertura y se adentró en la dimensión, liberando a Cony de su prisión temporal.

En el centro del caos, Chrono actuó como un maestro del tiempo, deteniendo y manipulando el flujo temporal con precisión asombrosa. Observó cada movimiento de los héroes y los enemigos, buscando oportunidades para

intervenir. Cuando la estrategia parecía alcanzar su límite, Chrono desencadenó un momento de aceleración temporal, permitiendo que los héroes ejecutaran una serie de movimientos coordinados que desorientaron a los enemigos y los llevaron a un estado de vulnerabilidad.

El poder combinado de los héroes resonó en la arena cósmica, generando una onda de energía que iluminó la oscuridad que los rodeaba. Mleketer, Kalandría y Enki se vieron abrumados por la determinación y el coraje de los héroes. La luz de la amistad y la esperanza desterró las sombras que habían intentado arrebatar el corazón de la arena.

Finalmente, Odra, con su resuelta valentía, confrontó a Kalandría. Utilizó su comprensión del viento y la energía para tejer una danza de poderosos remolinos que desintegraron las sombras que rodeaban a la bruja. Kalandría, finalmente derrotada, retrocedió ante la luz de la verdad y la transformación.

La Reina Kalandría, Mleketer y Enki fueron vencidos, sus oscuridades disipadas por el poder y la unión de los héroes. La victoria no solo se logró a través de la fuerza física, sino también a través de la fortaleza de los lazos y la comprensión de que el camino del bien siempre prevalecería sobre la oscuridad.

Con los regentes oscuros derrotadas, los héroes se reunieron nuevamente en la arena cósmica, sus corazones latiendo al unísono. Mangüe regresó con Cony a salvo, y la luz de las estrellas brillaba en sus ojos. Chrono, con una sonrisa en sus labios, compartió palabras de elogio y gratitud por la valentía y la inteligencia que habían demostrado sus compañeros en la batalla. Era un momento de conexión profunda y reconocimiento mutuo de sus habilidades y fortalezas individuales.

La arena cósmica se llenó de un resplandor radiante mientras los héroes canalizaban su energía, fusionándola en un único flujo de luz que envolvía a todos. La energía unificadora los elevó a un estado de conciencia superior, una conexión más allá de lo físico, una armonía que resonaba con la melodía del cosmos.

En ese estado de elevación, se dieron cuenta de que su unión era más que un simple equipo de lucha. Eran una fuerza impulsada por la amistad, la determinación y la voluntad de proteger y elevar sus propias almas, así como las almas de todas las dimensiones. Los héroes entendieron que cada desafío, cada enemigo, era una oportunidad para crecer y expandir su comprensión de sí mismos y del universo.

En esta epifanía, Mangüe reveló su verdadera identidad a todos. Se despojó de su aspecto humano revelando su aspecto angelical, sus alas de luz azulada y morada que brillaban con la luminosidad de las estrellas. Los héroes quedaron asombrados, sintiendo la presencia de un ser cósmico que había estado entre ellos todo el tiempo, guiándolos y protegiéndolos.

La lucha había sido intensa, pero los héroes habían emergido más fuertes, unidos y conscientes de la profundidad de su potencial. Se dieron cuenta de que la verdadera batalla no solo estaba en el plano físico, sino en el crecimiento de su ser interior y la exploración de su conexión con el cosmos.

La Reina Kalandria, Mleketer y Enki habían sido derrotados, pero su derrota no se traducía en la victoria sobre la oscuridad en su totalidad. Los héroes se enfrentaban a una tarea aún más grande: la tarea de iluminar las dimensiones y las almas, de mostrar el camino de la luz y la transformación.

El destino les deparaba más desafíos y descubrimientos, pero en ese momento, los héroes encontraron la fortaleza en su unidad y en su comprensión compartida. Miraron hacia el horizonte estelar, llenos de esperanza y determinación, listos para enfrentar cualquier adversidad que el universo les presentara.

Y así, con corazones ligeros pero llenos de determinación, los héroes se prepararon para la siguiente etapa de su travesía cósmica, listos para enfrentar nuevos enemigos, desentrañar misterios y elevar su estado de consciencia a niveles aún más profundos.

Pero el torneo no había terminado...

Tras una ardua batalla que culminó en la derrota de la Reina Kalandria, Mleketer y el Hombre Reptil, un breve respiro de alivio se extendió por el campo de batalla. La oscuridad que había envuelto el lugar comenzó a disiparse, cediendo espacio a la luz de la victoria y la esperanza.

Los héroes se miraron entre sí, con rostros marcados por el cansancio y el triunfo. Sin embargo, sabían que su victoria aún pendía de un hilo, y que un desafío mayor se alzaba ante ellos. En medio del silencio, un portal oscuro se abrió en el aire, y de él emergió una figura ominosa y majestuosa.

Melkord, el señor de las sombras, avanzó hacia el campo de batalla con una confianza que solo podía surgir de alguien que había dominado los secretos más oscuros del universo. Su mirada reflejaba la experiencia y el poder acumulado a lo largo de los eones, y su presencia infundía una nueva capa de tensión en el ambiente.

ODRA: (con determinación) ¡Melkord! Hemos superado tus pruebas y derrotado a tus secuaces. No permitiremos que tus sombras consuman nuestras almas ni las de la humanidad.

Melkord esbozó una sonrisa que combinaba burla y satisfacción, como si encontrara entretenido el espíritu de lucha de los héroes.

MELKORD: (con voz profunda) Mi querida Odra, has demostrado ser más valiente de lo que imaginaba. Pero tu victoria es efímera, y tus ilusiones de triunfo son insignificantes ante las corrientes de la oscuridad cósmica.

Los héroes se prepararon para otra batalla, con sus energías renovadas por el espíritu de lucha. Sin embargo, antes de que pudieran moverse, Melkord alzó una mano y, en un destello oscuro, los demás participantes del torneo quedaron inmovilizados, como marionetas bajo su control.

ODRA: (con furia) ¡No permitiré que uses a los inocentes como peones en tu juego siniestro!

Melkord soltó una risa oscura y liberó a los demás participantes del torneo, dejándolos caer exhaustos al suelo. Luego, su mirada se posó en Odra, sus ojos grises reflejando un conocimiento antiguo y profundo.

MELKORD: (con desdén) Ni siquiera comprendes la magnitud de lo que enfrentas, Odra. He recorrido los rincones más oscuros del multiverso, he aprendido de los demonios más temibles y he ascendido a las alturas de la oscuridad suprema.

ODRA: (con valentía) No importa cuánto poder hayas adquirido, Melkord. Si tu camino está bañado en sombras, entonces estás perdido en la búsqueda de la verdadera plenitud.

Melkord se acercó a Odra, su figura envuelta en una oscuridad que parecía palpitar con una energía inhumana. El campo de batalla temblaba bajo su presencia, como si el mismo universo reaccionara ante su poder.

MELKORD: (con calma) Odra, has demostrado ser más que una simple luz en la oscuridad. Tu resistencia es admirable, y eso ha despertado mi interés. Ahora te ofrezco una elección: únete a mí y abraza la oscuridad que yace en tu interior, o enfrenta la aniquilación de tus seres queridos y de toda la humanidad.

ODRA: (con firmeza) Nunca me someteré a la oscuridad, Melkord. Mi propósito es proteger y guiar a la humanidad hacia la luz y la armonía. No importa cuánto poder ostentes, no podrás extinguir la esperanza que arde en nuestros corazones.

Melkord soltó una risa que resonó como el eco de las profundidades más oscuras. Extendió una mano hacia Odra, su mirada desafiante.

MELKORD: (con voz seductora) Entonces, si rechazas mi oferta, prepárate para enfrentar el poderío del ejército oscuro que he creado. Serás testigo de la aniquilación de tus seres queridos, uno por uno.

ODRA: (con determinación) No me doblegaré ante tus amenazas, Melkord. Puedes tener todo el poder de la oscuridad, pero nunca comprenderás el valor de la luz y la esperanza.

Melkord dejó escapar una risa retorcida y un aura oscura comenzó a rodearlo, emanando una energía ominosa y opresiva. Su mirada se volvió intensa, clavándose en Odra con una mezcla de desafío y curiosidad.

MELKORD: (con voz penetrante) Tus palabras son dignas de admiración, Odra. Pero antes de enfrentarme, debes entender que he ascendido a un nuevo nivel de existencia. Me he convertido en el general supremo del ejército oscuro, y juntos planeamos devorar las almas de la humanidad para alcanzar un poder inimaginable.

ODRA: (sin titubear) Tu camino es un callejón sin salida, Melkord. El poder basado en la destrucción solo te llevará a la soledad y la perdición. Si has aprendido de los demonios más temibles, también debes saber que el camino de la oscuridad está lleno de traición y sufrimiento.

Melkord dejó escapar un suspiro, su mirada parpadeando con un atisbo de algo que podría haber sido melancolía. Sin embargo, esa expresión desapareció rápidamente, reemplazada por una determinación implacable.

MELKORD: (con solemnidad) Tus palabras revelan una sabiduría inusual, Odra. Pero no subestimes mi resolución. Te ofreceré una última oportunidad: cuando te sientas lo suficientemente preparada para enfrentarme, ven a mi castillo en las profundidades de la oscuridad. Allí, demostraré la magnitud de mi poder y te mostraré cómo he perfeccionado las artes más oscuras.

ODRA: (con determinación) Llegará el día en que me enfrentaré a ti, Melkord, pero no por el poder que buscas, sino para proteger a aquellos que amo y a la humanidad misma.

Melkord inclinó ligeramente la cabeza en señal de respeto antes de desvanecerse en la oscuridad del portal del que había emergido. Los héroes quedaron en silencio, contemplando la intensidad del desafío que tenían por delante.

La oscuridad se cerró en torno a los héroes después de la partida de Melkord, dejándolos en un estado de desconcierto y preguntas sin respuesta. Odra, con la mente llena de las imágenes de su enfrentamiento con el señor de las sombras, sintió que el suelo desaparecía bajo sus pies. Las luces y sombras se mezclaron en un torbellino confuso mientras su conciencia se desvanecía en una enigmática niebla.

Capítulo 30: Enigma Cotidiano

Odra despertó en su habitación, sumida en una tranquilidad que parecía envolverla en una realidad completamente diferente. Las paredes estaban adornadas con colores suaves y las imágenes de paisajes serenos, y el sol de la mañana se filtraba a través de las cortinas, bañando la habitación con una cálida luz. Después de un momento, sus recuerdos comenzaron a disiparse, como humo que se desvanece con el viento.

ODRA: (pensando) ¿Dónde estoy? ¿Qué está pasando? ¿Era todo un sueño?

Se levantó de la cama y observó su reflejo en el espejo. Su apariencia era la de una joven normal, con cabello dorado y ojos verdes. Una sensación de familiaridad llenó sus pensamientos, como si hubiera vivido siempre en este lugar.

Escena 1: La Familia

Bajó las escaleras y encontró a sus padres en la cocina, preparando el desayuno. Su madre, una mujer amable y cariñosa, sonrió al verla.

MADRE: (sonriendo) Buenos días, Odra. ¿Has dormido bien?

ODRA: (asintiendo) Sí, mamá. Todo parece tan... normal.

PADRE: (riendo) Eso es porque es un día normal, cariño.

Odra saludó a su hermano menor, Lucas, quien estaba absorto en un juego de video en la sala de estar. Parecía que su vida giraba en torno a momentos tranquilos y familiares, sin rastro de las aventuras y desafíos que creía haber experimentado.

Escena 2: Días en el Instituto

Los días pasaron en una sucesión constante de clases en el instituto. Odra se encontró rodeada de caras desconocidas, asistiendo a clases de matemáticas, literatura y otras asignaturas. Aunque la rutina la mantenía ocupada, una sensación de monotonía se aferraba a su mente.

ODRA: (pensando) ¿Era todo un sueño? ¿Las luchas, los amigos... Melkord? Se siente como si todo eso nunca hubiera sucedido.

Sus días transcurrían en un estado de enigma, como si las emociones y recuerdos que creía haber vivido fueran solo un sueño que se desvanecía con cada nuevo amanecer.

Escena 3: El Camino a la Escuela

Un día, Odra se encontró caminando hacia el instituto, acompañada por el rumor de risas y conversaciones de otros estudiantes. El camino era familiar, como si lo hubiera recorrido innumerables veces antes.

ODRA: (pensando) Estoy segura de que he caminado por este sendero antes. ¿Pero cuándo?

Llegó al instituto y se sumergió en las clases, intentando concentrarse en los contenidos y las lecciones. Sin embargo, una sensación de descontento persistía en su interior, como si algo faltara en su vida.

Escena 4: Un Sueño por Alcanzar

Después de las clases, Odra se dirigió al parque, un lugar donde a menudo iba a pensar y encontrar inspiración. Allí, se sentó en un banco y sacó su libreta de dibujo. Le gustaba pintar paisajes y plasmar sus pensamientos en poesía.

ODRA: (susurrando) ¿Qué es lo que realmente quiero? ¿Qué sentido tiene todo esto?

Mientras dibujaba, un grupo de niños pasó corriendo cerca de ella, riendo y jugando. Observó su alegría y sintió una extraña melancolía en su corazón. Por un instante, parecía que la felicidad de esos niños le recordaba algo que había perdido.

Escena 5: Pasiones y Desafíos

La vida cotidiana de Odra transcurría en una serie de actividades que llenaban sus días. Disfrutaba del arte, le encantaba pintar paisajes y escribir poesía, y soñaba con convertirse en una idol. Practicaba canto en secreto, imaginando que estaba frente a una audiencia emocionada. Además, era una fanática de los videojuegos de lucha y asistía a torneos, donde demostraba ser una hábil jugadora.

ODRA: (pensando) Puede que esta vida sea normal, pero hay algo en mí que busca más. ¿Qué es lo que realmente quiero?

Pasó un año desde que Odra comenzó su vida cotidiana en esta nueva realidad. La rutina y las actividades se habían vuelto familiares, pero una sensación persistente de insatisfacción seguía latente en su interior. Aunque había alcanzado algunos de sus sueños, como convertirse en una habilidosa jugadora y streamer de videojuegos, sentía que algo esencial faltaba en su vida.

Cada día, Odra se sumergía en sus pasiones y aficiones. Su amor por el arte la llevaba a pasar horas pintando paisajes en su pequeño estudio. La poesía fluía de su pluma como un río de emociones, y sus melodías llenaban su habitación mientras cantaba con pasión. A pesar de su rutina, Odra no podía evitar sentir que había perdido algo invaluable en algún rincón del tiempo.

En la escuela, sus calificaciones fluctuaban entre promedio y pobres. Aunque se esforzaba en sus estudios, sus pensamientos a menudo se perdían en mundos imaginarios y memorias difusas. Había un chico en su clase que le hacía latir el corazón más rápido cada vez que lo veía. Se llamaba Diego, y sus ojos oscuros y su sonrisa cautivadora la dejaban sin palabras. Sin embargo, Odra nunca encontraba el valor para hablarle, y su relación se limitaba a miradas furtivas y sonrisas tímidas.

ODRA: (pensando) Algún día, tal vez me atreva a hablarle. Pero por ahora, es solo un sueño lejano.

A pesar de sus desafíos cotidianos, Odra encontraba consuelo en su pasión por los videojuegos de lucha. Se unía a torneos locales y se había convertido en una hábil jugadora. Además, transmitía sus partidas en línea, compartiendo su amor por los juegos con una audiencia que crecía cada día.

El sueño más grande de Odra era convertirse en una idol, una estrella brillante en el escenario. Practicaba su canto y baile en secreto, imaginando un mundo donde sus pasiones la llevaran a nuevas alturas. Sin embargo, esa aspiración también estaba teñida de incertidumbre y dudas. A menudo se preguntaba si estaba destinada a más que solo la vida cotidiana que había construido.

Los días pasaban en una mezcla de rutina y sueños pospuestos. Odra continuaba enfrentándose a desafíos comunes como cualquier otro adolescente: las tareas escolares, la búsqueda de su lugar en el mundo y la búsqueda de su identidad. Pero en algún lugar en lo profundo de su ser, persistía la sensación de que había algo más, algo que había experimentado pero que estaba fuera de su alcance.

Y así, con el inicio de un nuevo ciclo escolar, Odra se encontró con una nueva estudiante en el instituto. Una chica de cabello oscuro y ojos enigmáticos que parecía llevar consigo un aura de misterio. Sus miradas se cruzaron por un instante, y Odra sintió una conexión inexplicable, como si sus almas hubieran compartido algún tipo de vínculo en el pasado.

ODRA: (pensando) ¿Quién es ella? ¿Por qué siento como si la conociera de alguna manera?

La chica desconocida siguió su camino, y Odra se sumió en sus pensamientos mientras el timbre del instituto marcaba el comienzo de las clases. Aunque la cotidianidad la había absorbido, una nueva intriga había despertado en su interior. Una intriga que le recordaba que, aunque había intentado dejar atrás el pasado, este todavía tenía formas de encontrarla.

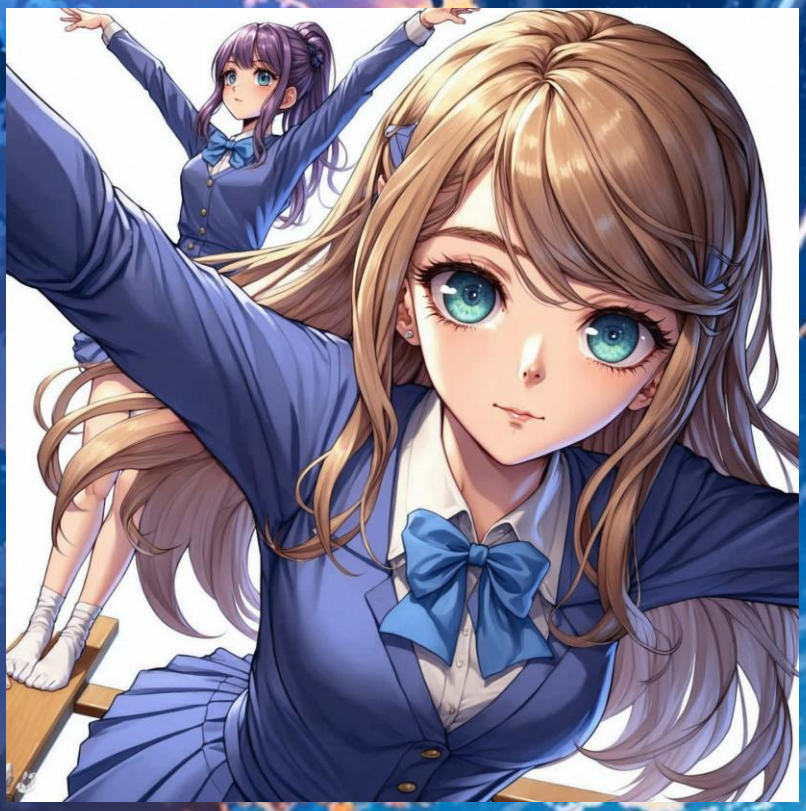

Capítulo 31: Despertar de los Vínculos

El sol brillaba en el cielo despejado cuando Odra y la misteriosa chica se encontraron en la clase de educación física. La profesora formó parejas al azar para una rutina de gimnasia, y Odra y la chica se vieron juntas por primera vez.

ODRA: (riendo) No puedo creer que nuestras piernas estén haciendo esto en lugar de lo que queremos.

CHICA MISTERIOSA: (riéndose) Sí, es un desastre total. ¡Parece que tenemos nuestro propio estilo!

ODRA: ¿Cómo te llamas?

CHICA MISTERIOSA: Me llamo Liz. (Sonriendo con amabilidad)

El fracaso de sus movimientos en la rutina de gimnasia les arrancó risas compartidas, y en medio de su torpeza, encontraron una extraña conexión. El hielo se rompió, y después de la clase, decidieron quedarse juntas para enfrentar al equipo de voleibol masculino en un partido amistoso. La camaradería entre las chicas se fortaleció mientras trabajaban en equipo para sorprender a los chicos con su habilidad y pasión.

Después del instituto, Odra y Liz se dirigieron al parque. Sentadas en un banco, compartieron sus sueños y ambiciones. Odra habló sobre su deseo de ser una idol y su amor por los videojuegos, mientras que Liz compartió sus pensamientos sobre el arte y el misterio que rodeaba su vida.

En ese momento, Diego, el chico que Odra admiraba en secreto, apareció inesperadamente. Escuchó a Odra cantarle a Liz y la elogió por su talento, sugiriendo que podría llevarlo a niveles profesionales. Aunque la atención de Diego la halagó, Odra le llamó la atención una niña con coletas que jugaba cerca. Aunque no sabía por qué, algo en esa niña le parecía fascinante; le preguntó a Liz quien era, y Liz le dijo que era la hija del señor de los helados, llamada Cony.

En ese momento Odra tuvo un Dejavu, y toda la realidad se tambaleó por un segundo.

Pasaron los días...

La vida cotidiana en casa la dejaba cada vez más insatisfecha. Aunque amaba a su familia, sentía un anhelo inquietante de más, una

búsqueda de significado que no podía ignorar. Esa tarde, la llegada de sus sobrinos Aireki y Sian la sacó de su letargo. Jugar con ellos la agotó físicamente, pero su espíritu parecía más liviano.

Sin embargo, la noticia de sus malas calificaciones en el instituto trajo consigo un torrente de problemas. Sus padres la reprendieron y la dejaron castigada en su habitación. La llamada de Liz no trajo buenas noticias: Diego estaba saliendo con Nancy. Odra sintió cómo su mundo se desmoronaba con cada golpe, su familia en crisis y su futuro oscuro.

Escuchó a sus padres discutir en un lapso que se encerraron en su habitación hablando de divorcio por varios problemas que tenían desde tiempo atrás.

Odra inquieta y desconcertada fue a su habitación.

Se hundió en una depresión profunda y ya no quería saber nada del mundo. Todo estaba mal. Y nada parecía llenarla, se sentía fuera de lugar, incomprendida y sola. ¡Se recostó en su hamaca pensando en lo peor! Se sentía drenada, poco agraciada físicamente y mil pensamientos abrumaban su mente. Fue entonces cuando Aireki la encontró en su hamaca, y jugando, comenzó a empujarla con vigor, cada vez más fuerte y ella inexpresiva, sumergida en sus pensamientos ignorando al niño. La hamaca impactó con un frágil estante de libros armable que cayó sobre ella, varios libros cayeron, pero solo uno quedó sobre ella, un libro de color morado llamado "Osho: La Suprema Sabiduría". Al mirarlo, algo en el título resonó en su interior. Lo apartó, y desganada comenzó a recoger los libros y volver a armar el estante, dio un beso en la frente al niño y se despidió de sus familiares que tenían que volver a casa.

A la mañana siguiente, Odra llevó el libro al instituto y luego compartió su descubrimiento con Liz en el parque. Decidieron leerlo juntas y descubrieron sabiduría que resonaba profundamente en sus almas. A medida que avanzaban en su lectura, comenzaron a

comprender más sobre sí mismas y respuestas que habían estado buscando cada una en sus propias vidas.

Capítulo 32: El Despertar a la Verdad

Odra se encontraba atrapada en una realidad que parecía común, pero comenzaba a notar las incoherencias y el patrón de debilitamiento en su energía espiritual. Cada vez que se distraía, el sonido de autos y aviones parecía drenar parte de su vitalidad. Una intuición creció en su interior: esta realidad no era auténtica. Sin embargo, Odra continuaba con sus actividades diarias mientras se fortalecía a través de la meditación que estaba aprendiendo en este nuevo libro que había encontrado.

Decidió explorar más a fondo su mundo interior y meditar con los ojos abiertos, descubriendo que podía ejecutar sus acciones con poder y excelencia. Notó que cualquier acto fuera del estado de meditación la debilitaba, mientras que el estado de presencia la llenaba de fuerza. A medida que profundizaba en su introspección, leyendo el libro "Osho, la Suprema Sabiduría", compartía sus reflexiones con Liz al teléfono.

Odra colocó el libro en una repisa con una nota que decía: "Intuyo que este es el camino a la libertad". Dejó otro mensaje para su familia, explicando sus descubrimientos y sus deseos de explorar su mundo interior. Luego, se sumergió en la meditación, iba dejando ir sus pensamientos, liberándose de su conexión con el mundo exterior y cayendo en un abismo interior. Finalmente Abandonó sus pensamientos y se

entregó a un éxtasis espiritual, cayendo hacia dentro hasta llegar a la Fuente Divina.
Allí, Odra se llenó de una energía luminosa y una plenitud indescriptible. Se fusionó con la luz y se dejó llevar aún más lejos, guiada por un éxtasis cada vez más intenso entre más descendía al fondo de sí misma. ¡Se mantuvo ahí descansando en esa fuente de luz sintiendo como su alma se llenaba de algo indescriptible, la sensación más hermosa y sublime! Siguió descendiendo más y más en una aventura de sensaciones inimaginables... al final fue emergiendo al otro lado de la Luz.
Después de una gran aventura sensorial comenzó a despertar... poco a poco comenzaba a ver un lugar misterioso donde seres muy distintos la rodeaban, ¡un escenario, un ser extraño, personas atrapadas en unas redes de energía... de pronto lo recordó todo! Estaba en medio del torneo.
¡Recordó todo lo que estaba pasando! Regresó con sus amigos en las dimensiones superiores, ¡se vio atrapada en redes de energía y con fuerza dio un estallido de luz que lo silenciaba todo! liberándose de las redes moradas que la aprisionaban, lanzadas por Anu, un guerrero del torneo que le había lanzado un ataque de ilusión cuando se encontraba distraída. No podía creer por todo lo que la había hecho pasar este sujeto. Mientras Odra lo enfrentaba cara a cara, volvió su mirada y vio a Liz y a sus amigos luchando también, ¡fue entonces que recobró la consciencia y se preparó para el enfrentamiento más importante de su vida hasta ahora! y comprendió que su oponente no era solo una prueba más, era un ser... que encerraba un gran misterio.

Camino Interior...

Capítulo 33
La Batalla Final

VS

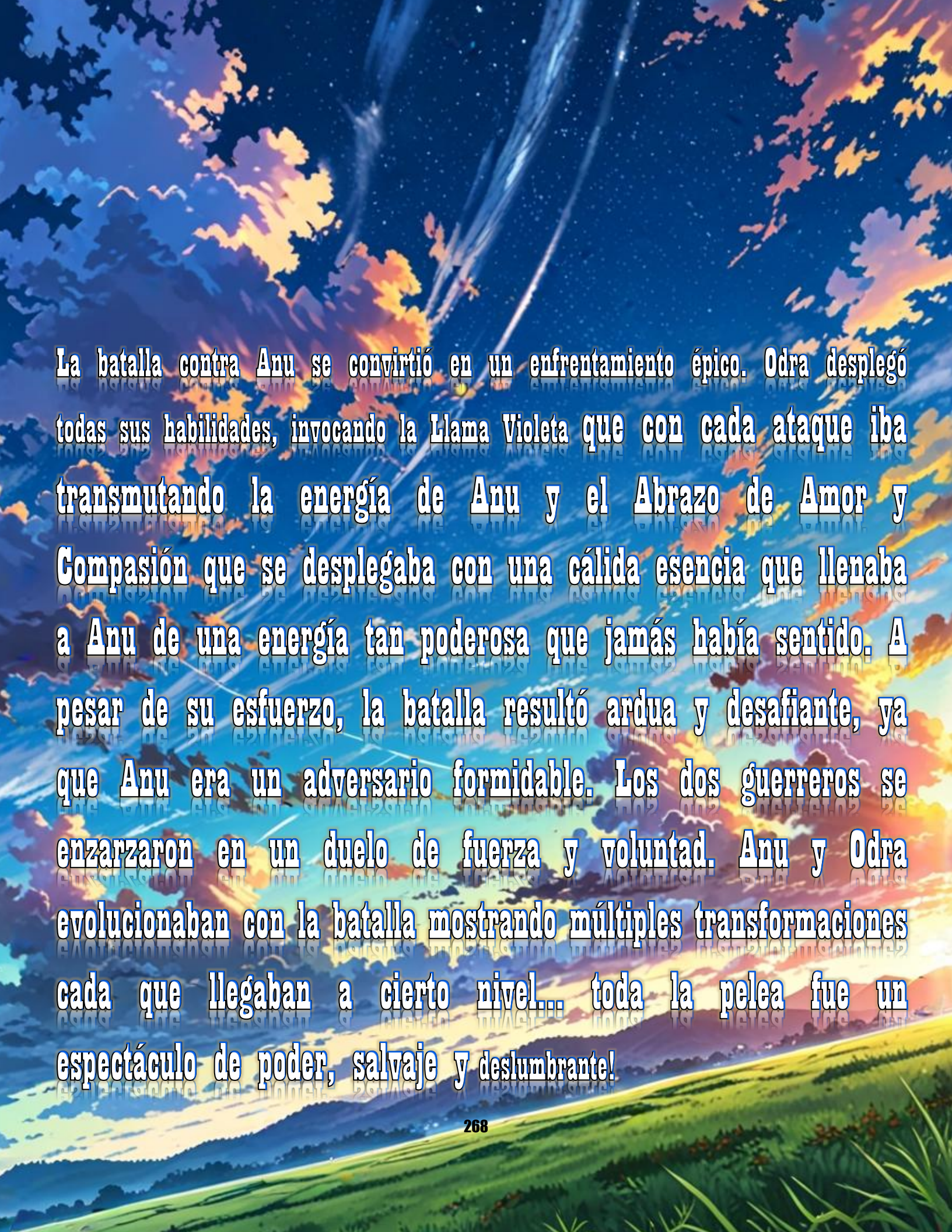

La batalla contra Anu se convirtió en un enfrentamiento épico. Odra desplegó todas sus habilidades, invocando la Llama Violeta que con cada ataque iba transmutando la energía de Anu y el Abrazo de Amor y Compasión que se desplegaba con una cálida esencia que llenaba a Anu de una energía tan poderosa que jamás había sentido. A pesar de su esfuerzo, la batalla resultó ardua y desafiante, ya que Anu era un adversario formidable. Los dos guerreros se enzarzaron en un duelo de fuerza y voluntad. Anu y Odra evolucionaban con la batalla mostrando múltiples transformaciones cada que llegaban a cierto nivel... toda la pelea fue un espectáculo de poder, salvaje y deslumbrante!

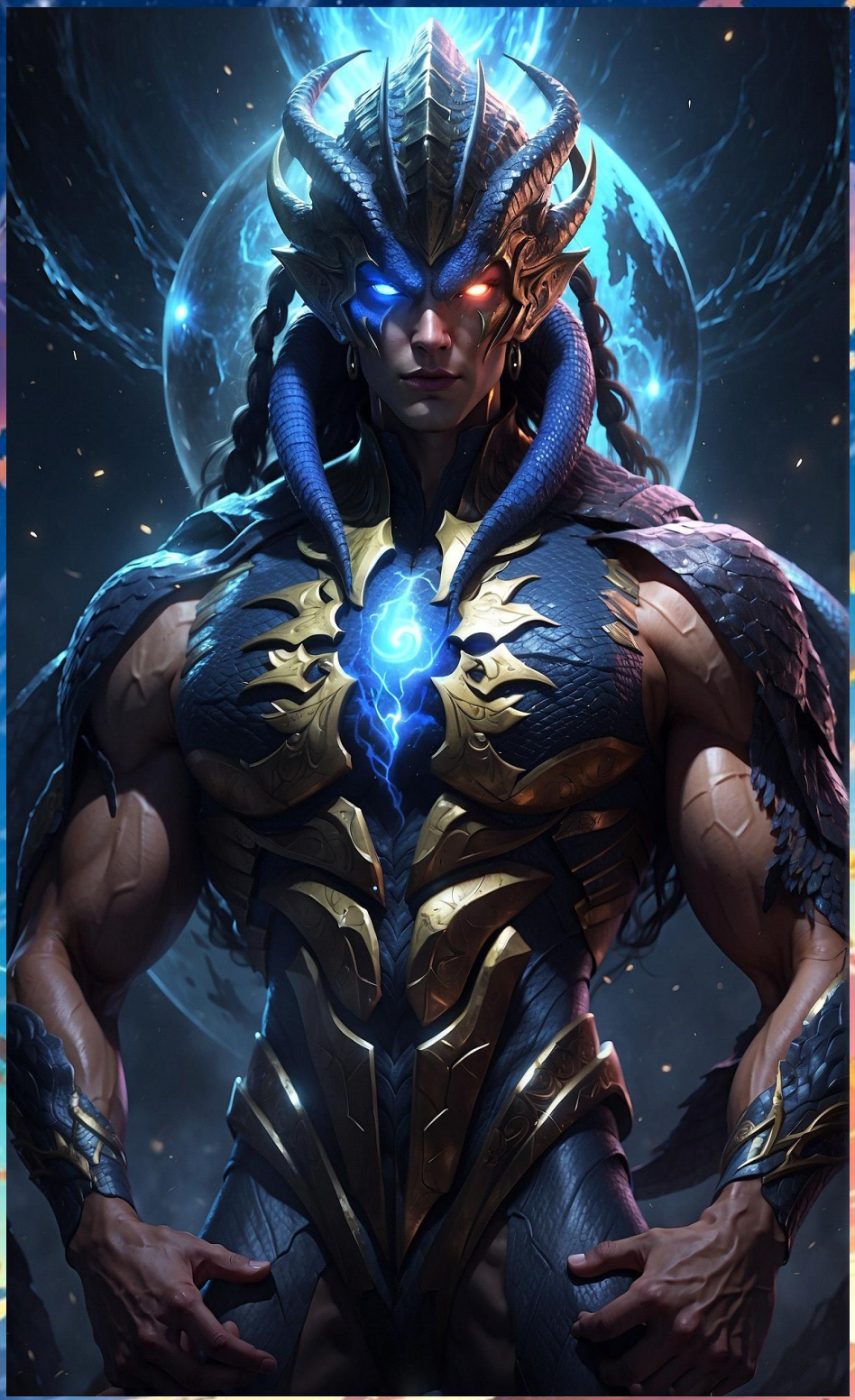

En medio de la batalla, Anu mostró a Odra los sembradíos de personas atrapadas en las redes moradas, construidas a partir de pensamientos negativos y debilitantes. ¡Entonces le revela que ellos son la fuente de su poder! incluso dentro de esas redes estaban sus padres de la dimensión ilusoria y sus hermanos! ¡Comprendió que tenía que hacer lo posible por liberarlos! son miles de almas atrapadas en sembradíos en una dimensión oscura y tormentosa, donde son custodiados por seres que evitan sean liberados y todos conectados por redes hasta el trono de Anu que se alimenta y fortalece de ellos. Odra sintió una oleada de compasión y determinación. Con cada golpe, invocó su conexión con la Fuente Divina, y su voluntad inquebrantable resonó en cada movimiento. La lucha culminó en un enfrentamiento titánico que retumbó en las dimensiones.

Finalmente, con un esfuerzo sobrehumano, Odra concentro una inmensa cantidad de energía desde la fuente, ¡tratando de convencer a Anu! le dijo:

Odra. - Mira todo este poder! ¿aún no comprendes que la luz de la fuente es infinita? no tienes que lastimar ni esclavizar otros seres para alimentarte... qué no vez la crueldad de tu corazón?

Anu. - Si puedes derrotarme... demostrarás que esa luz que portas es más fuerte que mis métodos! ¡pero comprende hembra mortal... he hecho esto por eternidades? ¡crees que muchos antes que tu no han intentado lo que quieres hacer? ¡cientos de maestros, de seres de luz lo han intentado y los he aplastado! quién te crees tu?

Odra. - Yo no quiero derrotarte... quiero Salvarte!

"¡Basta, Anu! ¡No te permitiré mantenerlos aprisionados en la ilusión!" Represento la lucha de siglos de una humanidad dormida y subyugada por ti. ¡Desde la profundidad de la lucha de nuestras almas, con lágrimas en mis ojos por todo ese dolor... te detendré!" Sus palabras resonaron en la dimensión, y el guerrero Anu, un ser que se alimentaba de la ilusión misma, se volvió hacia ella con una sonrisa burlona.

La batalla comenzó con el choque de energías. Odra desató su poder con destellos de llama violeta, que ardía con la pasión de la verdad. Anu respondió con ilusiones, tejiendo realidades falsas para confundirla. Cada paso que daba Odra era acompañado por el eco de la energía de la fuente que la sostenía. Cada golpe, cada movimiento, estaba imbuido de la sabiduría y el poder que había descubierto en su interior.

La lucha se intensificó, con explosiones de luz y oscuridad que iluminaban el campo de batalla. Odra desató su abrazo de amor y compasión, envolviendo a Anu en una luz sanadora que lo debilitaba. Sin embargo, él contraatacaba con ilusiones que buscaban desestabilizarla. El choque de poderes creaba ondas de energía que resonaban en toda la dimensión.
Anu se burlaba, intentando minar la confianza de Odra. Pero ella se mantenía firme, conectada con la fuente, una fuerza más poderosa que cualquier ilusión. Cada embestida de Anu era respondida con un contraataque calculado y lleno de sabiduría. Las fuerzas opuestas colisionaban en una danza épica que trascendía la realidad y las dimensiones.

El suelo temblaba bajo sus pies mientras las energías se entrelazaban y colisionaban. Las estrellas parecían observar la batalla desde arriba, iluminando el escenario con su resplandor. Odra canalizaba su determinación y la fuente de energía divina, mientras Anu luchaba con desesperación para mantener su ilusión.
Las luces y sombras se desvanecieron en una explosión de energía, y el campo de batalla quedó en silencio. Odra estaba de pie, rodeada por una luz radiante que emanaba de su ser. Anu, exhausto y debilitado, la miraba con asombro. La mirada de Odra se mantuvo firme mientras se acercaba a él, extendiendo su mano en un gesto de paz.

"Anu, la ilusión no es el camino. La verdadera evolución y poder provienen de la fuente interior", le dijo con voz serena pero firme. Anu la observaba, sus ojos reflejando un conflicto interno. Finalmente, cerró los ojos y comenzó a meditar, sumergiéndose en su interior. La energía morada que lo rodeaba comenzó a desvanecerse, reemplazada por una luz dorada que emanaba de su ser.

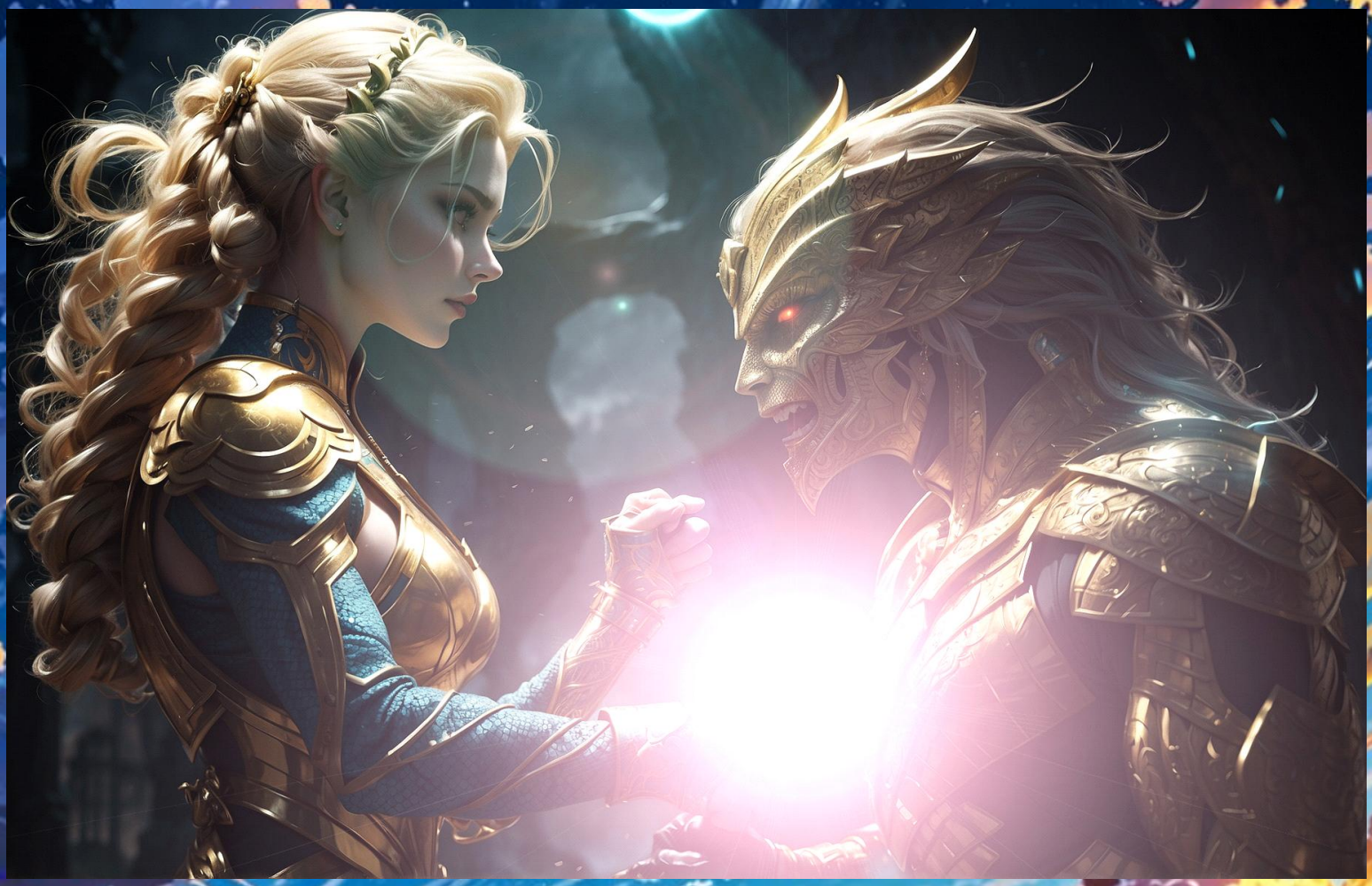

La liberación de Anu desató una reacción en cadena. Las almas atrapadas en las redes de ilusión comenzaron a despertar, despertando a la verdad y a la realidad. El campo de batalla se transformó en un espacio de luz y esperanza mientras los seres liberados encontraban su camino hacia la auténtica evolución.

Así fue como Odra derrotó a Anu. Mirándolo a los ojos, habló con compasión: "La Fuente es el camino hacia la evolución de todos los seres, incluso de ti". Anu, impactado por la valentía y la convicción de Odra, mantuvo su postura de meditación. Guiado por Odra, se sumergió en la Fuente, bañándose en luz y amor infinitos. Reconoció su error y liberó a aquellos que tenía atrapados en su dimensión, restaurando su verdadera realidad. Los humanos despertaron a un nuevo mundo libre de sufrimientos y con la capacidad de desarrollar su consciencia en libertad y llegar a los niveles más altos de la existencia en paz y serenidad.

La victoria se celebró con una danza sublime, mientras la Fuente Divina derramaba una lluvia de luz multicolor sobre ellos. Odra, Liz y sus amigos se sentían revitalizados y unidos en un propósito mayor. Mangüe recordó la importancia de la paz interior y la conexión con la luz en futuras batallas.

Tras el torneo, Odra y Liz conversaron sobre cómo Melkord las encontró en las dimensiones de luz. Mangüe explicó que la violencia en los combates había creado una brecha. Ahí comprendieron que la violencia y la batalla eran siempre el último recurso y que solo debían utilizarlas para entrenar y manejar mejor su alma y su consciencia, pero contra enemigos siempre sería lo último, y preferible buscar alternativas pacíficas y amorosas. Decidieron continuar explorando dimensiones superiores para liberar a Melkord de la oscuridad y ayudar en su evolución.

En cada paso hacia las dimensiones superiores, Odra y sus amigos avanzaban en su camino de autodescubrimiento y crecimiento espiritual. A través de cada enfrentamiento, aprendían a superar sus debilidades internas y a empoderarse desde adentro. Unidos en su búsqueda de la verdad y la elevación, emprendieron una nueva fase de su viaje, guiados por la luz interior que les mostraba el camino hacia un futuro lleno de amor, paz y plenitud.

Odra: ¡En cada rincón de las dimensiones hay almas que deben despertar! ¡No duden de su poder! ¡Somos el eco de las estrellas! ¡Somos luz infinita! Tu alma, tu propio ser, ¡tu interior es el camino hacia la libertad!

¡Adentro está la salida!

Cree en ti.

9thRA.

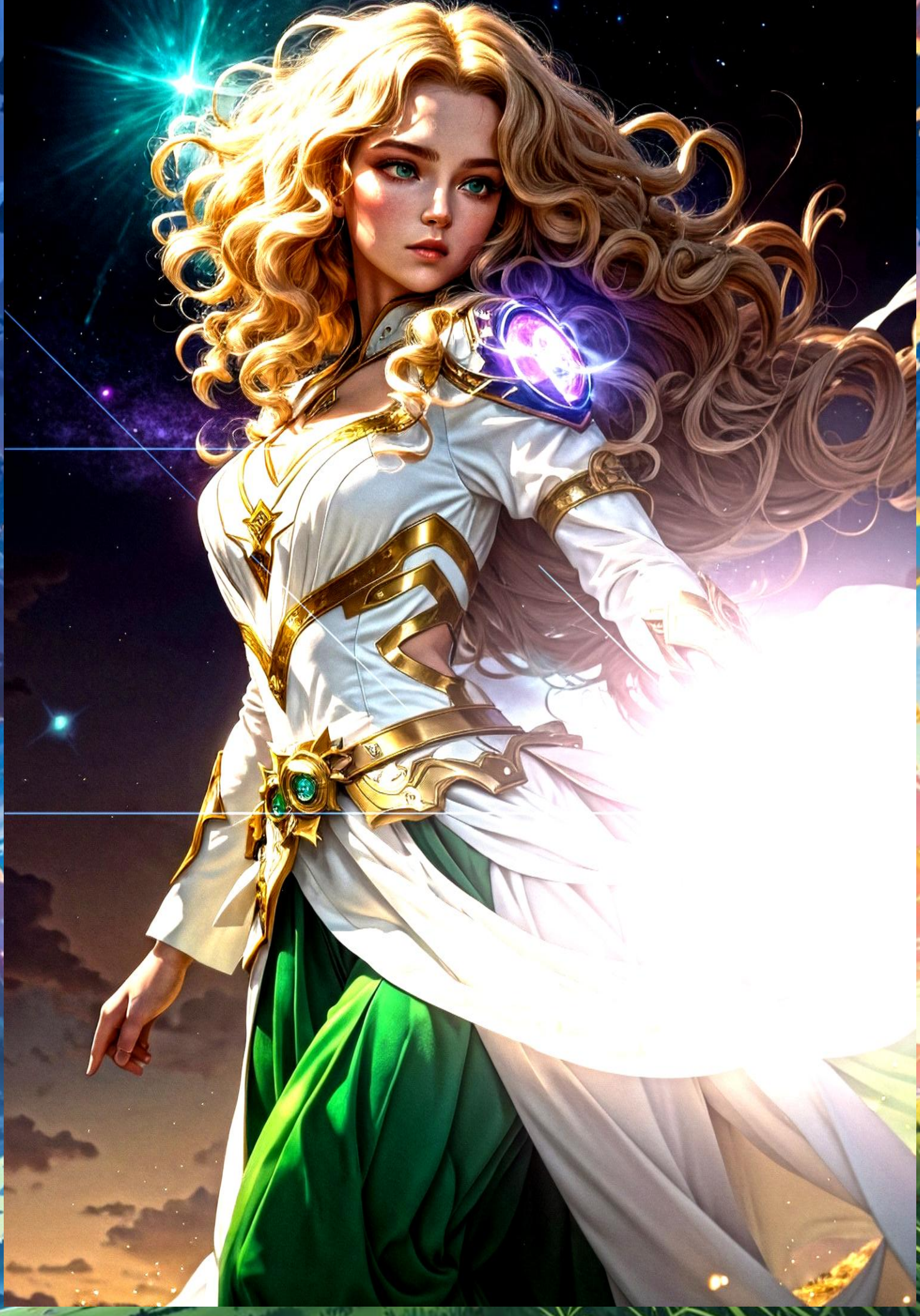

ODRA
THE AWAKENING OF THE LIGHT

KHALID
STARLIGHT
ODRA
THE AWAKENING OF THE LIGHT

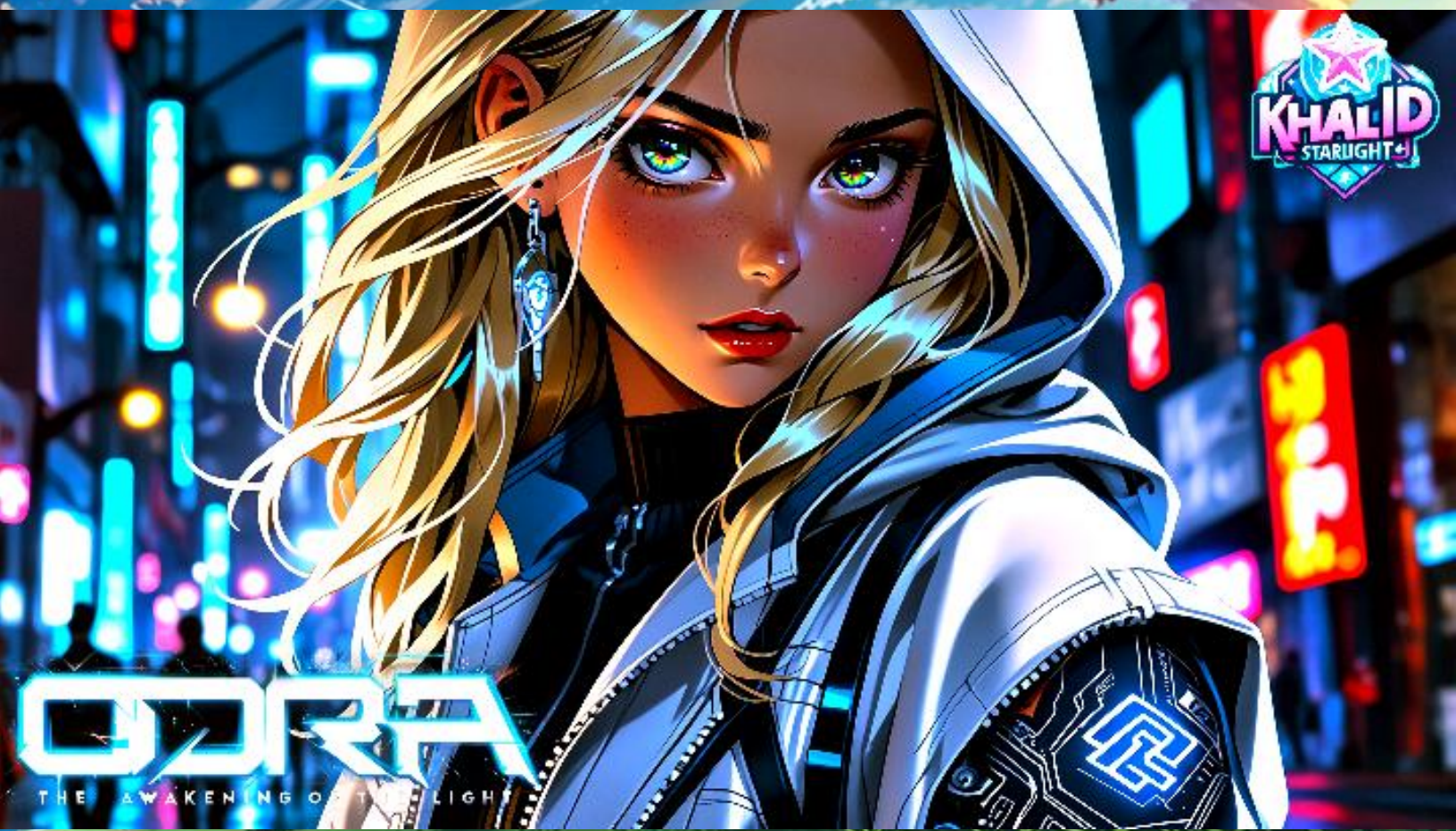
KHALID
STARLIGHT
ODRA

ODRA
THE AWAKENING OF THE LIGHT
Khalid
STAR LIGHT
ODRA
THE AWAKENING OF THE LIGHT

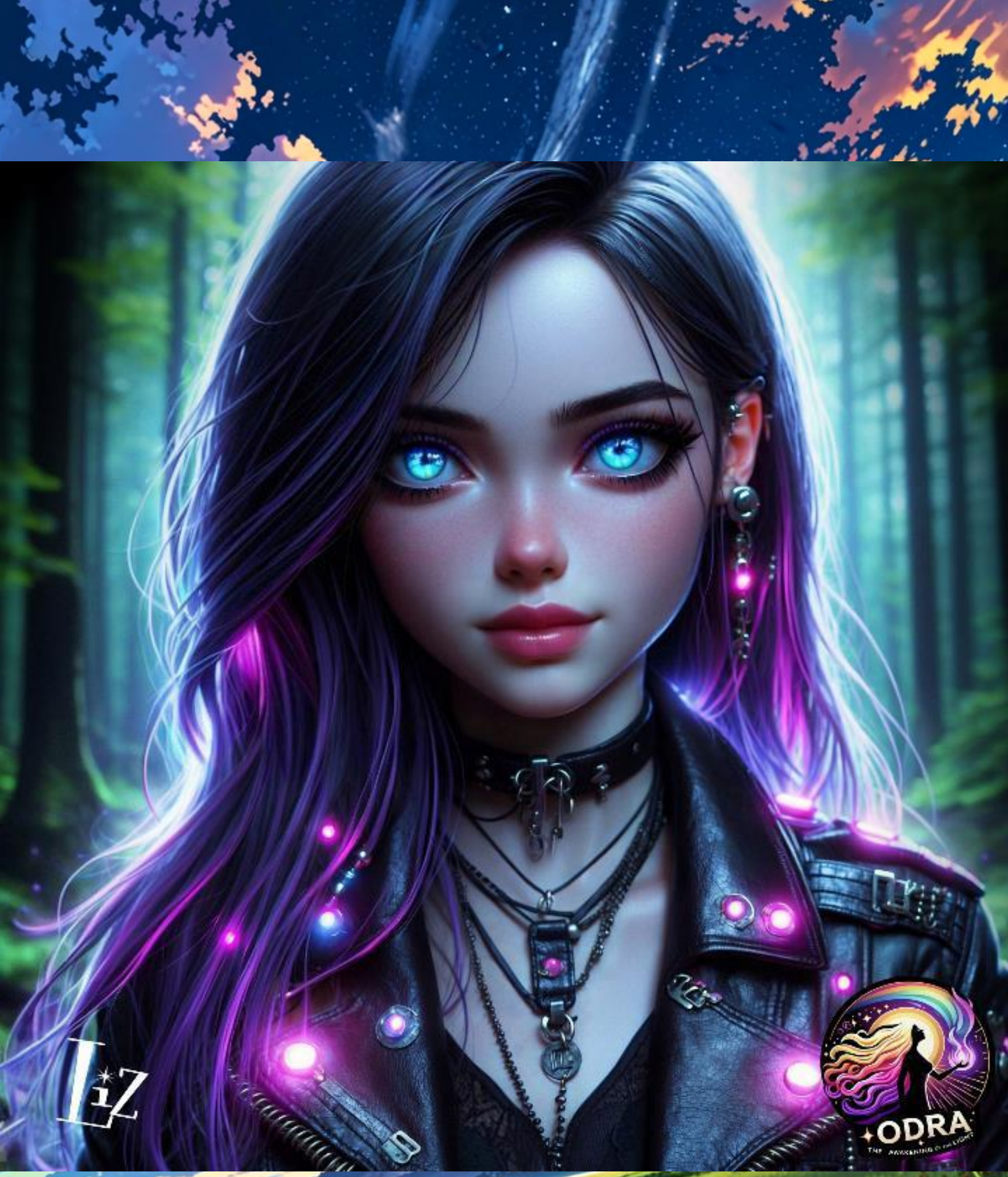
LiZ
ODRA

GORA
THE AWAKENING OF THE LIGHT
STARLIGHT

ODRA
THE AWAKENING OF THE LIGHT
KHALID STARLIGHT

OGRA
THE AWAKENING OF THE LIGHT
KHALID
STARLIGHT

TILOPA

Entra en una Aventura que desafiará
los límites de la Consciencia
Esta es la historia de la enviada
de la 7ma Dimensión para
Salvar a la Humanidad
Despierta junto con Odra tu ser interior
y descubre las dimensiones espirituales
que habitan dentro de ti y que han
estado esperando por ti para tu más
profundo despertar.

ODRA
THE AWAKENING OF THE LIGHT
KHALID
STARLIGHT

ODRA
THE AWAKENING OF THE LIGHT

ODRA
THE AWAKENING OF THE LIGHT

Khalid
STAR LIGHT
ODRA
THE AWAKENING OF THE LIGHT

ODRA

ODRA
THE AWAKENING OF THE LIGHT

Khalid
STAR LIGHT
THE AWAKENING OF THE LIGHT

ODRA
Khalid
STAR LIGHT

ODRA
THE AWAKENING OF THE LIGHT

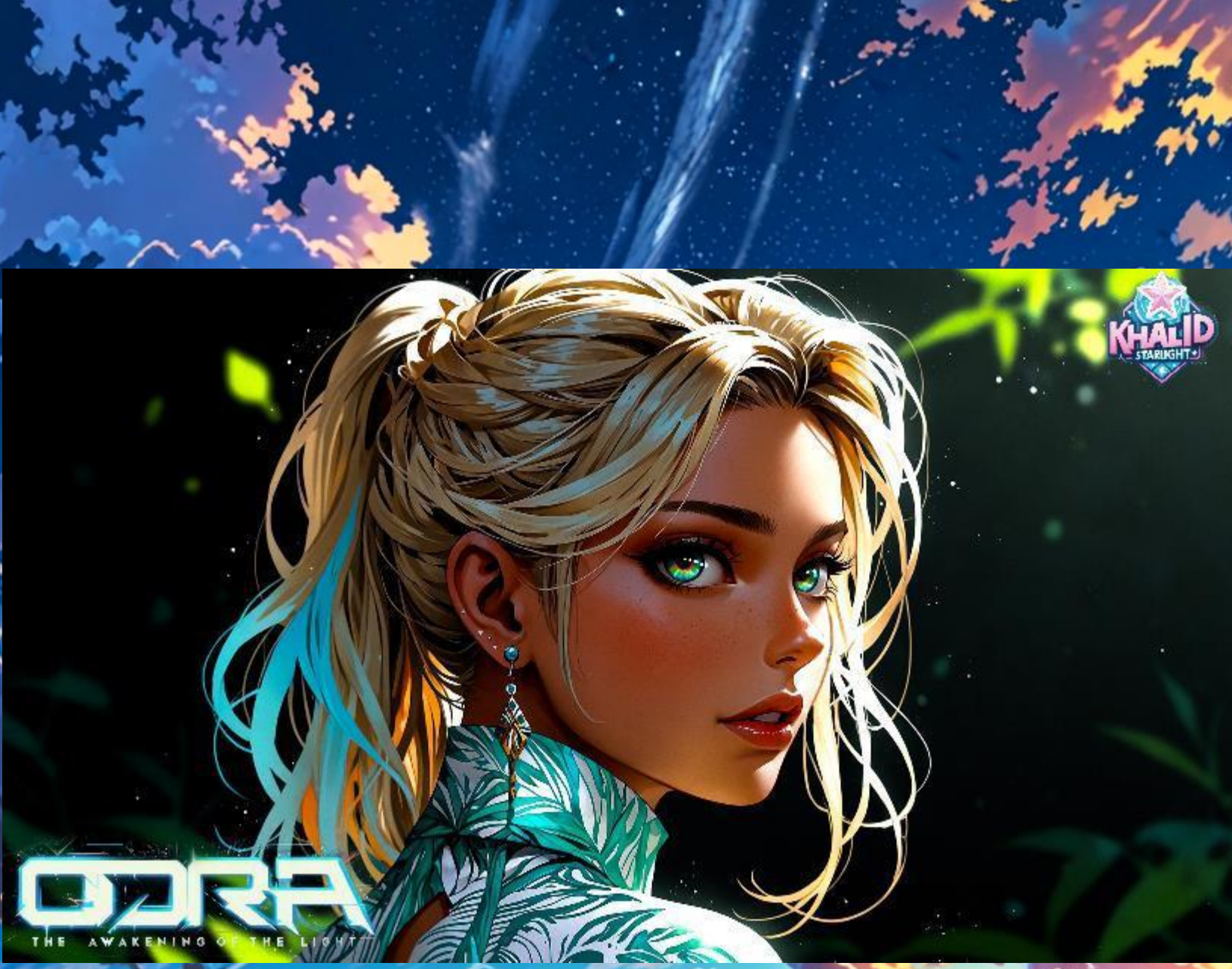
KHALID
STARLIGHT
ODRA
THE AWAKENING OF THE LIGHT

ORA
THE AWAKENING OF THE LIGHT

ALUN
ODRA
THE AWAKENING OF THE LIGHT

ALUN
ODRA
THE AWAKENING OF THE LIGHT

ORA
THE AWAKENING OF THE LIGHT
KHALID
STARLIGHT

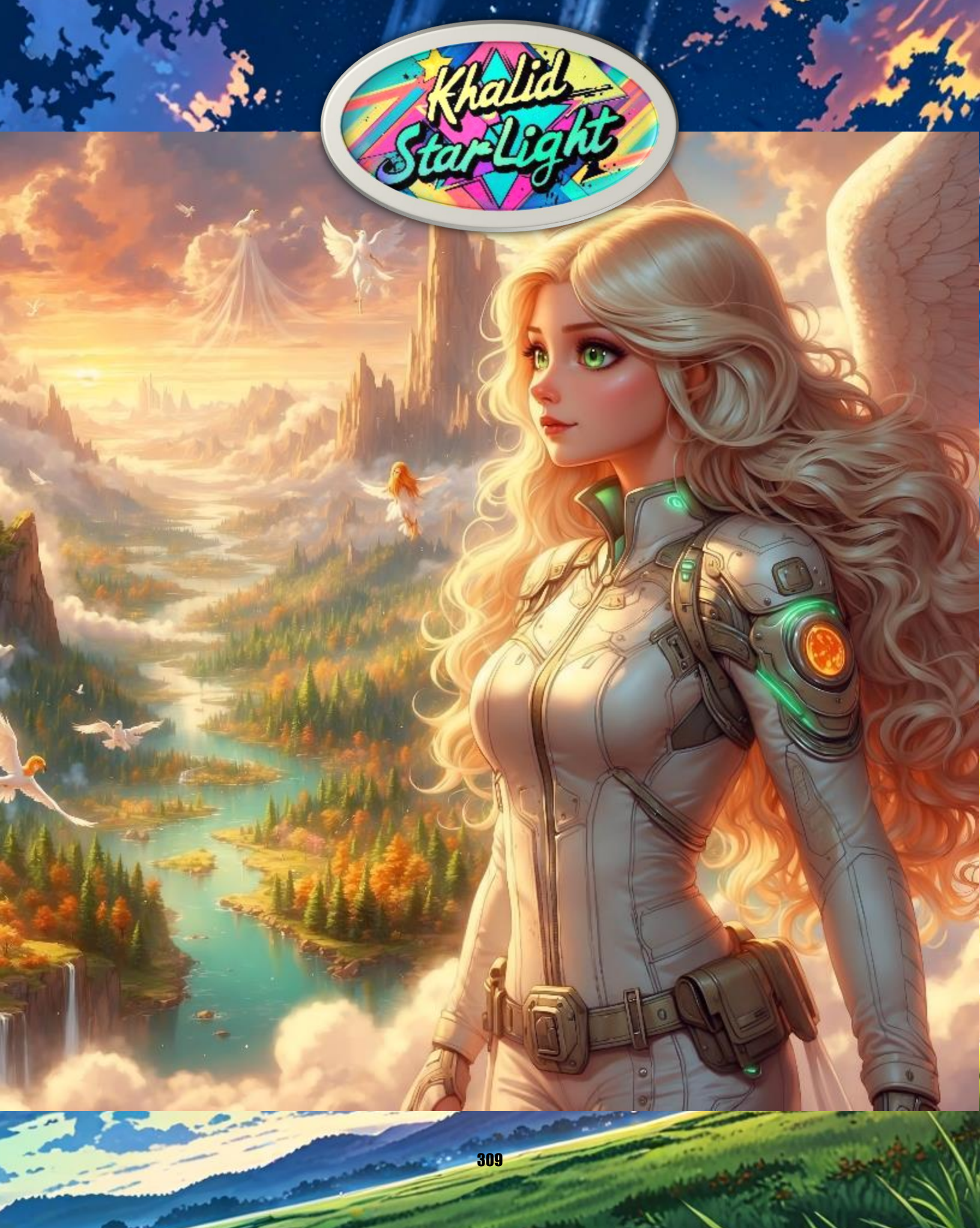
Khalid
StarLight

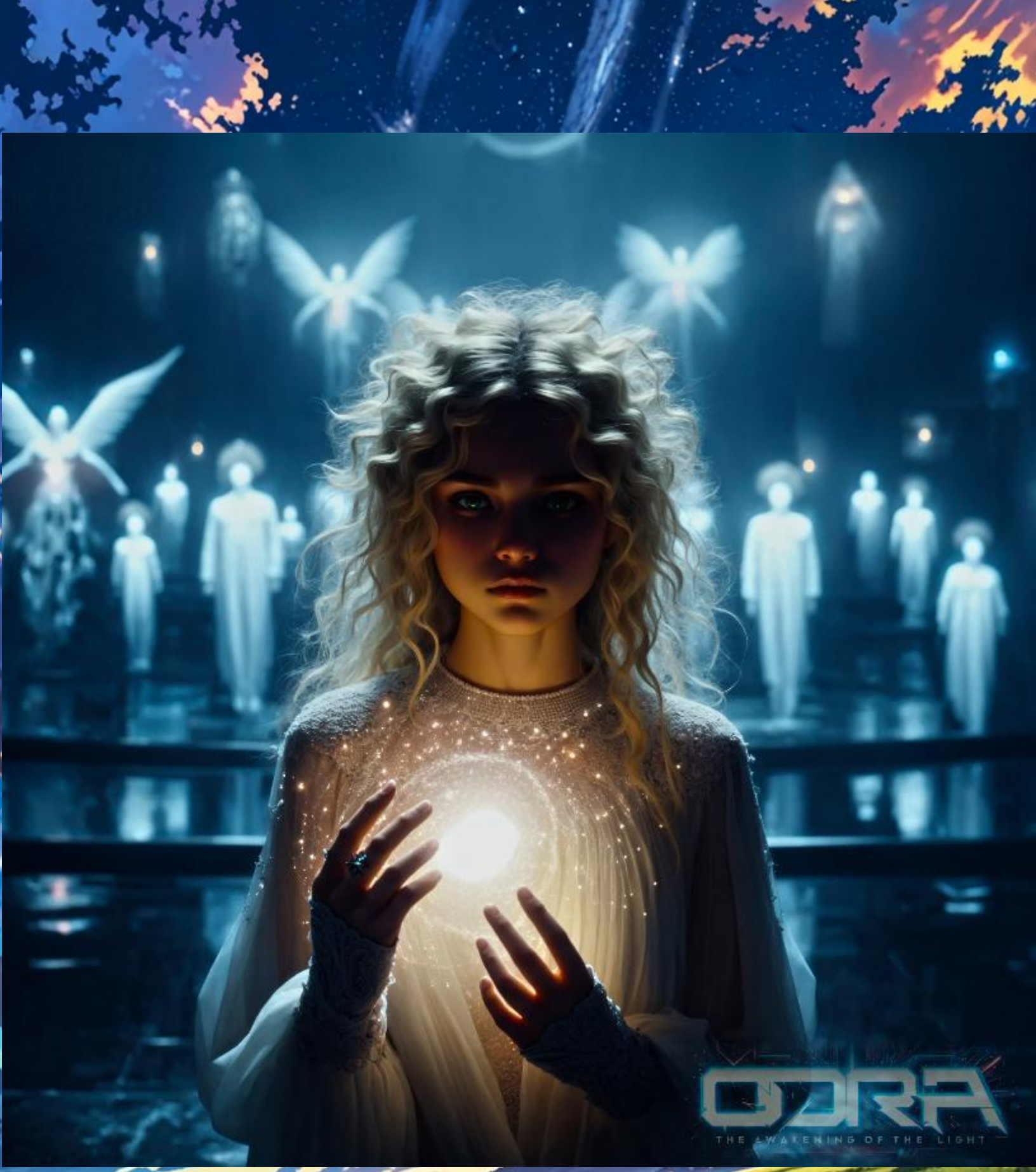
ODRA
THE AWAKENING OF THE LIGHT

KHALID STARLIGHT
Cony
ODRA
THE AWAKENING OF THE LIGHT

ODRA
THE AWAKENING OF THE LIGHT
Khalid
STAR LIGHT

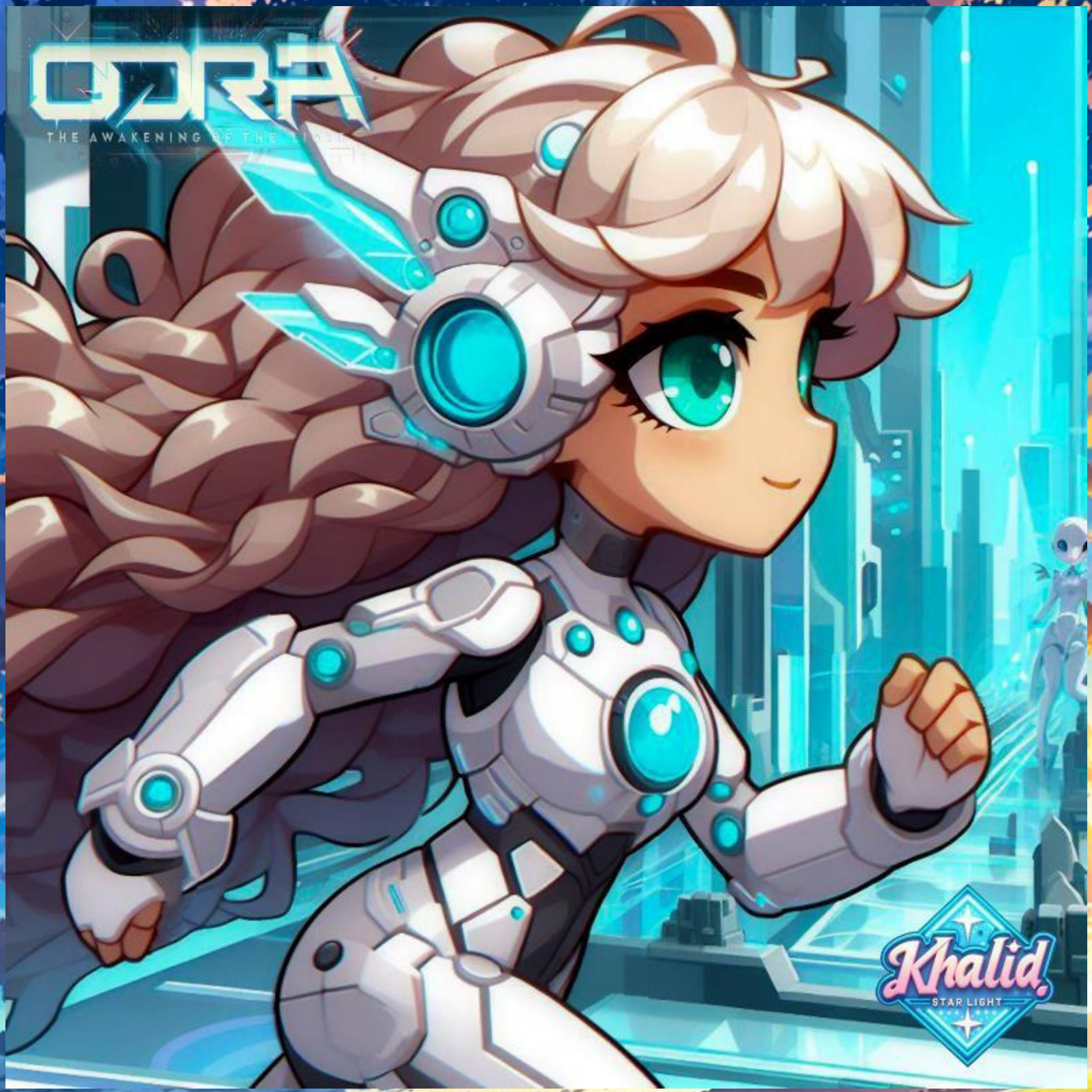
ODRA
THE AWAKENING OF THE
Khalid
STAR LIGHT

AURA
El Despertar de la Luz

ODRA
THE AWAKENING OF THE LIGHT
Khalid
STAR LIGHT

Khalid STARLIGHT
ODRA

KHALID STARLIGHT
ODRA
THE AWAKENING OF THE LIGHT

KHALID
STARLIGHT
ODRA
THE AWAKENING OF THE LIGHT

Odra
THE AWAKENING OF THE LIGHT